Új helyszínen, a Park téren rendezik meg augusztus 21-én a Szent István napi Búcsút és Kézműves vásárt!

Részletek a 6. oldalon!

XXXII. évfolyam 7. szám | **2022. július**

Friss híreink a www.bordany.hu oldalon!

Bordányi Napló

Bordány Nagyközség Önkormányzatának lapja | Megjelenik 1991 óta | Ingyenes, havonta megjelenő kiadvány

Fergeteges koncert a pályán

A megyében csak nálunk lép fel az énekesnő

Egy remek Rúzsa Magdi koncerten vehetsz részt 2022. augusztus 13-án a Bordányi focipályán, ahol a kétszeres Fonogram-díjas, négyszeres Petőfi Zenei Díjas és Máté Péter-díjas magyar énekesnő, egy elképesztő bulival várja a rajongóit. A nagy slágerek mellett elhangzanak új dalok is az Aduász albumról, és természetesen rengeteg meglepetés várja majd a közönséget.

Tartalom

Egyre több autóval parkolunk, ez miatt kevesebb a hely.....2
Kisbuszra pályázott az Önkormányzat.....4
Meghívást kapott népdalkörünk az X-Faktorba.....6

„Add meg minden napnak az esélyt, hogy életed legszebb napja legyen! „ – Mark Twain

Megújul a BordányHostel

Folyamatosan beszámolunk a bordányi közösségi szálláshely fejlesztéséről, ahol most egy konyhát és csomagmegőrzőt létesítenek a kivitelezők.

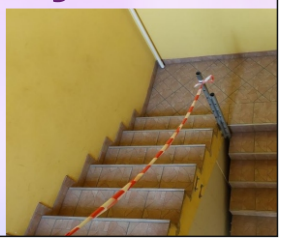

Részletek az 5. oldalon!

Egyre több autóval parkolunk, ez miatt kevesebb a hely, és módosítások is történtek

Mint arról korábban is beszámoltunk, mind a főúton, mind a Benke Gedeon utcában felfestésre kerültek az

útburkolati jelek. A Kossuth utcában változatlan formában, úgynevezett felülfestés történt, a Benke Gedeon utcában azonban megváltoztak a parkolókiosztások, ezért nagyobb figyelemre lesz szükség a következő parkolás alkalmával.

A Faluház előtti parkolók nagyobb mélységűek lettek, ugyanis a korábbi járdaszakasz eltűnt. Itt a gyalogosforgalom közvetlenül a Faluház előtti területre lett átirányítva annak érdekében, hogy biztonságosabbá váljon a parkolás, és a hosszabb járművek is elférjenek.

A mozgáskorlátozott parkoló közvetlenül az elektromos töltőpontok mellé került, így sokkal jobb helykihasználás valósulhatott meg.

A csomagautomata előtti területen azonban maradt a járdasáv, kérjük itt vegyék figyelembe a fehér vonalat, ha parkolnak, mivel a gyalogosoknak el kell férniük az automata és a kocsi között.

A Kossuth utca túloldalán a pékség épülete melletti parkoló felfestése is megváltozott. A változtatást itt is a biztonságosabb közlekedés, valamint az épület melletti járda vonalának megtartása indokolta. A korábbi halszálkás megállást a párhuzamos parkolás váltotta fel, noha ezt még egyes autósok nem veszik figyelembe és továbbra is merőlegesen állnak be a parkolóba zavarva, mind a gyalogjárda, mind a közút forgalmát.

A parkolási lehetőségeket várhatóan tovább szigorítják majd. Sok parkolót használnak akár napokig autósok, akik nem állnak be az udvarba, vagy kihasználva a főút forgalmát itt parkolják le eladó (lerobbant) gépjárművüket. Jó megoldásnak ígérkezik, ha a kiépített parkolók nagy részében időkorlátot vezethetnek be, amely maximum 2 órás ingyenes parkolást tesz majd lehetővé a közterületeken. Több bejelentés is érkezett az önkormányzathoz nem csak a főúton, hanem például a Benke Gedeon utcában vagy a Petőfi utcában több hete egy helyben parkoló gépjárművekről is. Ugyancsak problémát okoznak a közparkokba beparkoló járművek. A Park téren és Alkotmány téren a zöldterületeken parkolnak autókkal. Várhatóan itt is bírságok kiszabásával lehet csökkenteni a szabályszegéseket.

A települési gyermekvédelmi támogatás terhére nyári szociális étkezést biztosít Bordány a rászoruló gyermekek részére

Bordány Nagyközség Önkormányzatának képviselő-testülete június 30-án tartotta soron következő ülését. A Faluház dísztermében megtartott ülésen összesen tizenhárom napirendi pont került terítékre. Elsőként a két képviselő-testületi ülés közötti fontosabb eseményekről, polgármesteri döntésekről továbbá a lejárt határidejű határozatok végrehajtásáról és az önkormányzat bizottságainak döntéseiről hallgattak meg tájékoztatót. Ezt követően a 2022. évi önkormányzati költségvetési rendelet módosítására került sor. A módosításra a nyertes pályázatok bevételi és kiadási összegeinek, valamint a normatíva változások beépítése miatt került sor.

A harmadik napirendi pontban az állattartás helyi szabályairól szóló 12/2013.(IV.29.) önkormányzati rendelet módosításáról döntöttek. A döntés értelmében a kutyatartás szabályai változtak. A rendelet szerint a kennelnek – az eb mozgásterének biztosítása érdekében – kistestű eb esetében legalább 10 m^2, közepes testű eb esetében legalább 15 m^2, nagytestű eb esetében legalább 20 m^2 alapterületűnek kell lennie. A kerítés mentén a telepítési távolságok betartásával növényzetet is kell telepíteni.

A következő napirendi pontban a Bordány 522/2 hrsz.-ú és 522/3 hrsz.-ú ingatlan kisajátítási eljárását lezáró határozat megvitatására került sor. A képviselő-testület úgy döntött, hogy továbbra is fenntartja kisajátítási szándékát, és noha túlzónak tartja – de mivel nem tud mást tenni – mégis elfogadja az igazságügyi szakértő értékbecslését a területre vonatkozóan.

Az ötödik napirendi pontban egy indikatív vételi ajánlatról született döntés. A képviselők a Bordány 013/10 hrsz.-ú ingatlan értékesítésétől nem zárkóztak el, azonban felkérték a polgármestert tárgyalások lefolytatására annak érdekében, hogy az ajánlatban szereplő árnál magasabb összegben egyezzen meg a leendő vevővel.

A képviselő-testület az idei évben is vállalja a nyári szociális gyermek étkezés biztosítását. Erről már a hatodik napirendi pont tárgyalása során szü-

letett egyhangú döntés, amelynek értelmében önkormányzatunk a 2022. évi rendkívüli települési gyermekvédelmi támogatás terhére 2022. július 1-től 2022. augusztus 31-ig, munkanapokon (44 nap) biztosít nyári szociális étkezést – meleg főétel – a településen élő rászoruló gyermekek részére.

A következő napirendi pontban egyes önkormányzati társulások beszámolóinak elfogadásáról döntöttek, majd ezt követően immár a nyolcadik napirend során az Apraja-Falva Óvoda és Bölcsőde a 2021/2022 évi nevelési évről szóló beszámolója került a képviselők elé, amelyet el is fogadtak.

A kilencedik napirendi pont is az Apraja-Falva Óvoda és Bölcsődéről szólt. A testület a 2022/2023 évi nevelési év meghatározását fogadta el, valamint jóváhagyták az intézmény munkatervét is.

A 2022. évi Bordányi Falunapok rendezvényről szóló beszámolót a tizedik napirendi pontban tárgyalták a képviselők, az intézményvezető sajnálatos módon nem tudott részt venni a testületi ülésen, így kérdéseiket majd egy következő alkalommal tudják feltenni a képviselők.

A tizenegyedik napirendi pontban az egyes lakossági közszolgáltatást végző gazdasági társaságok beszámolóit vitatták meg a képviselők, kiegészítve azokat a lakossági visszajelzésekkel. A tizenkettedik napirendi pontban, elfogadva Lovai Mihály nyugdíjazása miatti lemondását, Dudás Zoltánt nevezték ki a Bordányi Településfejlesztő Nonprofit Kft. ügyvezetőjének.

Az utolsó tizenharmadik napirendi pontban interpellációk, kérdések nem érkeztek, itt tárgyalták az MTTSZ Bordányi Klubjának kérelmét, akik az idei Rádióamatőr találkozó megrendezéséhez kértek önkormányzati támogatást. A kérelmet támogatta a testület.

Hetven éves házassági évfordulót ünnepeltünk nagyközségünkben

Bordány Nagyközség Önkormányzata és a település lakói nevében Tanács Gábor polgármester köszöntötte Vajasdi-Nagy Károlyt és Kókai-Varga Rozáliát, akik 2022. június 21-én ünnepelték 70. házassági évfordulójukat.

A házaspár 1952. június 21-én kötötte össze életét, azóta élnek boldog házasságban. Eme szép napon a hetven évvel ezelőtti esküjüket erősítették meg újra, egymás kezét fogva a család apraja-nagyja előtt mondták ki újra az igeneket.

Karcsi bácsi és Rózsika néni a gyerekek mellett már négy unoka, három dédunoka és egy ükunoka körében él békességben, szeretetben.

70 év, az 840 hónap, és 25657 napot töltöttek el így együtt. Rózsika néni a mai napig önállóan vezeti a háztartásukat, minden nap készít ebédet, és a többi teendőt is ellátja. Karcsi bácsi mindig szívesen tevékenykedik a bordányi tanyájukon – ahol közel negyven éve élnek.

Gyémánt Éva anyakönyv-vezető a kis ünnepségen arról beszélt, hogy a család az igazi boldogság! *„Minden ember keresi a társát, hiszen társ nélkül nem olyan szép a világ. Lehet csodálatos a tenger, lehetnek szépek a hegyek, gyönyörködhetünk egy képben, egy zenében, de mit sem ér mindez, ha nincs mellettünk ő, akivel megoszthatjuk mindezeket az élményeket. Önök megtalálták a megértő, szerető társat, és most mindketten elmondhatják: boldog vagyok, mert vele élek”* – mondta el köszöntőjében.

A Vajasdi-Nagy házaspárnak a családtagok egy kis állófogadással, tortával kedveskedtek, így az egész család együtt ünnepelhetett, felidézve az emlékeket, a szép dolgokat. Legközelebb decemberben ünnepel majd együtt a család, Karcsi bácsi ugyanis ekkor tölti be kilencvenedik születésnapját.

Kisbuszra lenne szüksége támogató szolgálatunknak – erre pályáztunk

Településünk önkormányzata a Slachta Margit Nemzeti Szociálpolitikai Intézethez nyújtott be pályázatot, akik az Emberi Erőforrások Minisztériuma felkérésére jelentették meg "A támogató szolgáltatás keretében használandó

új vagy használt gépjármű vásárlásának, a meglévő gépjárműpark bővítésének, cseréjének támogatása" elnevezésű felhívásukat.

Az Integrált Szociális és Egészségügyi Központ által összeállított, "TámPont" avagy a támogató szolgálat személyi szállítás feltételeinek biztosítása a mikrotérségben címet viselő pályázati anyagban egy gépjárműbeszerzés valósulhat meg, amellyel az átfogó cél a támogató szolgálat működési területén (Üllés, Bordány, Pusztamérges, Forráskút, Zsombó) élő súlyos fogyatékkal élő személyek esélyegyenlőségének elősegítése a szolgálat személyszállítási szolgáltatáselem feltételeinek javításával. A bordányi központtal működő szolgálat kiemelten fontos célja a kiszámítható szolgáltatásnyújtás biztosítása, a biztonságos, komfortos közlekedés feltételeinek megteremtése, az, hogy a klienskör szükségleteire válaszolva minél többen vehessék igénybe a szállító szolgáltatást. A gépjármű beszerzéssel – amely a tervek szerint egy Ford Transit Tourneo Custom 9 személyes, 2.0L TDCI (130Le) M6 Kombi Trend típusú mikrobusz – hosszútávon biztosítottá válik az ésszerű útvonaltervezés mellett a költséghatékony fenntartás is. A fejlesztés a személyi létszám bővítését is lehetővé teszi, hiszen a szállításhoz kapcsolódó személyi segítés megszervezésére is sor kerülhet. Mint arról már korábban mi is beszámoltunk, az önkormányzat szociális intézménye által működtetett Támogató szolgálat ugyanis a személyszállítás feladatellátását jelenleg a bordányi Sportkör tulajdonában álló mikrobusszal tudja ellátni megállapodás alapján, azonban ez hosszú távon nem jelent megoldást, ezért íródott most meg a pályázat is.

Fákat tört ki a vihar – újabb extrém időjárási jelenség nagyközségünkben

A globális felmelegedés következtében egyre gyakoribbak az extrém időjárási jelenségek hazánkban is. A bordányiak közül is sokan, még a legidősebbek is rácsodálkoznak egy-egy szélsőséges pillanatra: "gyerekkorom óta nem láttam ilyet" -mondják. A hirtelen viharok, az egyszerre lehulló sok csapadék, és az újabban egyre gyakoribb jégesők is próbára teszik mind az embert, mind a környezetét. A zivatarokat átmenetileg viharos széllökés, kis méretű jég, és elsősorban felhőszakadás kísérheti: egyes zivatarcellákból rövid idő alatt 30-50, néhol akár 70-80 millimétert meghaladó mennyiségű csapadék hullhat.

Így történt ez most Bordányban is. A hírtelen jött vihar fákat tört ki a Benke Gedeon utcában és sok helyen okozott beázást a gyorsan lehulló eső. Az időkép automatája szerint 8 mm hullott le pillanatok alatt, és emiatt alakultak ki átjárhatatlannak tűnő víztömegek utcaszakaszokon, járdákon.

A gyorsan jött eső aztán el is csordogál, viszont a szél és jégkárok velünk maradnak. A csapadék helyben tartásával, a burkolt felületeket csökkentésével hatékonyabbá lehet tenni a villámárvizek elleni védekezést településünk központjában is. De a lakók is tehetnek azért, hogy a hírtelen vizeket minél előbb eltűnjenek: a házuk előtti csatorna és az átereszek tisztításával, az út széli kátyúk vizének az árokba vezetésével sokat segíthetnek a probléma megoldásában.

Magyarországon is kezdetét vette egy olyasfajta gondolkodásmód, ami abszolút arra törekszik, hogy a lehullott csapadékot a legnagyobb mértékben lokálisan helyben tartsa, hiszen később éppen az aszályos időszakokban a korábbinál is nagyobb szüksége van a vízre a körülöttünk lévő élővilágnak, ültetvényeinknek vagy kerti növényeinknek. A klímaváltozás napról-napra csak súlyosbítja a problémát, ezért szemléletváltozásra van szükség a vízgazdálkodásban. Bordányban a hirtelen vizek levezetése és tárolása érdekében zajlik jelenleg egy záportározó tó, és a hozzá vezető vízelvezető csatornarendszer kialakítása. Jelenleg már a közbeszerzési folyamat indult el, ezt követően indulhat meg maga a beruházás: a tó kialakítása, és a csatornarendszer fejlesztése.

Konyhát és csomagmegőrzőt létesítenek a hostelben

Folyamatos a nyüzsgés a Bordány Hostelben, ahol még zajlik a pályázati forrásból megvalósuló fejlesztés, de időközben az új minősítésnek megfelelően egy teakonyha és egy csomagmegőrző kialakítására is szükség van.

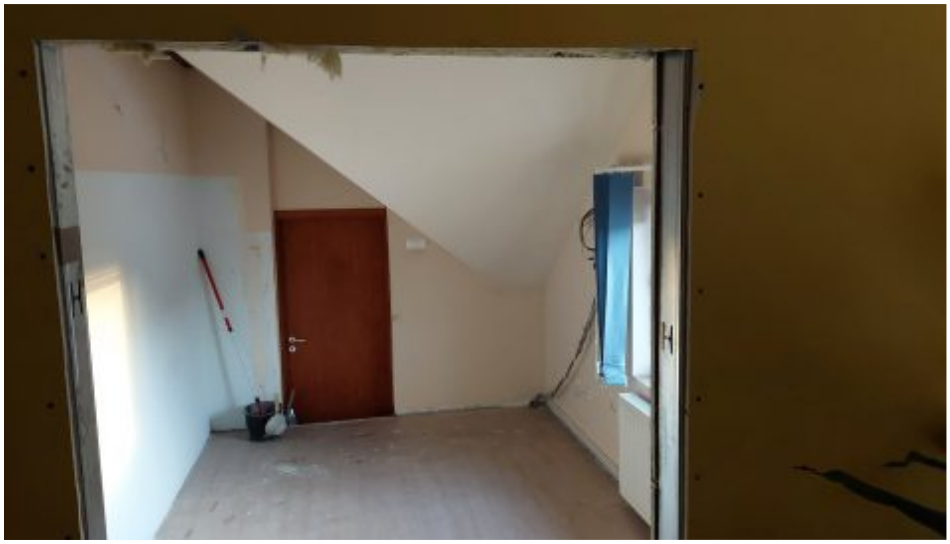

Jelenleg a korábban irodaként funkcionáló helyiség átalakítása zajlik, ide kerül majd be a konyha, amelyet a szállóvendégek használhatnak majd az elkövetkező időszakban. A szálláshelyek átminősítéséről szóló kormányrendeletnek megfelelően egy csomagmegőrző, értéktároló helyiség kialakítása is kötelező. Ez a lépcsőházban, a lépcső melletti, lépcső alatti területen fér már csak el, bár praktikusság szempontjából talán ez lesz a legideálisabb, hiszen a csomagokat, bőröndöket nem kell messzire cipelni. A beruházást a hostelt működtető alapítványnak saját forrásból kell megvalósítania.

Záró konferencián összegezték a megvalósult határon átnyúló projekt eredményeit

Interreg
Románia-Magyarország
Európai Regionális Fejlesztési Alap
www.interreg-rohu.eu
Partnerség egy jobb jövőért

Hármas partnerségben, a temesvári Szórvány Alapítvány, a nagybánhegyesi Esélyt a Szórványnak Alapítvány és a bordányi Kulturális és Szabadidős Egyesület közös gondozásában valósul meg a "Híd a határon átnyúló munkaerőpiac felé" című projekt (ROHU 348). A projekt az Interreg V-A Románia-Magyarország Program keretében valósul meg az Európai Unió támogatásával, az Európai Regionális Fejlesztési Alap, valamint a programban résztvevő két tagállam társfinanszírozásával.

A projekt fő célkitűzése a határon átnyúló munkaerő-mobilitás támogatása, a munkaerőpiachoz történő hozzáférés javítása, valamint a foglalkoztatási lehetőségek növelése Temes, Békés és Csongrád-Csanád megyében.

A projekt három fő pillérre támaszkodik:

1. Közös tartalmak kifejlesztése, melynek részeként román és magyar nyelvi képzésre, jogi ismeretekre vonatkozóan készül speciális módszertan, honlap és képzési anyagok.
2. A közös határmenti munkaerőpiac fejlesztés elősegítését, a szomszédos országok nyelvének elsajátítását és a legfontosabb foglalkoztatási jogszabályok megismertetését elősegítő képzések lebonyolítása (Romániában 40 fő, Csongrád-Csanád megyében 24 fő, és Békés megyében 24 résztvevő számára.)
3. Képzési központok korszerűsítése, működtetése Temesváron, Nagybánhegyesen és Bordányban, valamint az oktatási tevékenységhez megfelelő felszerelések beszerzése, melynek révén képzési bútorzattal és technikai eszközökkel gazdagodnak a helyszínek.

Ennek eredményeiről a június 29-én megrendezett zárókonferencián számoltak be az együttműködők. Míg a vendégeket várták a bordányi Faluház emeletén Gubik Marianna, a Legjava termékcsaládot előállító Homokhátság Szíve Zöldség- és Gyümölcsfeldolgozó Start Szociális Szövetkezet elnöke a saját termékeik felhasználásával gyártotta a vendégváró falatokat. A résztvevőket Kiss-Patik Péter alpolgármester, Börcsök Roland, a KUSZA elnöke és Lajkó Bálint projektmenedzser köszöntötte majd Kovács Katalin a másik projektmenedzser, a Szórvány Alapítvány nevében bemutatta a projekt és az eredményeit. A beszámolók után a résztvevők elfogyasztották a finom szendvicseket.

Jelen anyag tartalma nem feltétlenül tükrözi az Európai Unió hivatalos álláspontját.

Meghívást kapott népdalkörünk az X-Faktorba

A Bordányi Borostyán Dalkör 2002-ben alakult, tagjait az éneklés szeretete, az összetartozás öröme formálja közösséggé. Működésük során

19 díjban részesültek, ezek között Bordány emlékérmek, Bordány kultúrájáért díjak, Díszpolgári címek, KÓTA Arany, Aranypáva és Különdíjak is szerepelnek. A legutóbbi a Bordány Nagyközség Képviselő-testülete által alapított Nívó díj, amelyet elsőként a Borostyán Dalkör közösségének adományozott. A csoport ezúton is meg szeretné köszönni a megtiszteltetést!

Ebben a jubileumi 20. évben is szorgalmasan gyakorolnak. Kutatások bizonyítják, hogy a dúdolás, a hangos éneklés terápiás hatású. Energiákat szabadít fel, összehangolja a jobb és bal agyféltekék működését, ezáltal fejleszti a kreatív gondolkodást és harmonizálja a légzést. Tehát ÉNEKELNI JÓ!

A csapat meghívást kapott az RTL Klub tehetségkutató műsorába az X-Faktorba is. Ezzel kapcsolatban Illés Macuka a dalkör vezetője a következőt nyilatkozta lapunknak:

„Az X-Faktorról annyit, hogy meghívtak, elmentünk és hogy a képernyőn mi jelenik meg rólunk, az rejtély. Több órás forgatás Bordányban, Budapesten riportok, próbák, interjúk, szereplések után csak annyit tudok, hogy nem versenyezni hívtak, hanem megmutatni szándékoznak bennünket, egy 75 éves átlagéletkorral rendelkező csoportot! Gáspár Laci szavaival élve: „Ilyen szépen is lehet öregedni!" Az biztos, hogy rendkívüli módon figyeltek ránk, vizet, széket hoztak a várakozások alatt és felejthetetlen élményt jelentett az állva tapsoló, ünneplő, éljenző négy mentor és közönség!"

Ezúton is gratulálunk nekik ehhez az újabb elért eredményhez és már most nagyon büszkék vagyunk rájuk, hogy elvállalták és végigvitték ezt a környékünkön teljesen egyedülálló felkérést.

Új helyszínen a Szent István napi búcsú és kézműves vásár

Már csak néhány hét van hátra a bordányi búcsúig, amely hagyományosan az augusztus huszadikát követő vasárnap kerül megrendezésre településünkön. Ilyenkor a család közeli és távoli ismerősei találkozhatnak egymással. Egy jó ebéd, beszélgetések, nyári élmények, a közösségek előtt álló lehetőségek és napi kihívások ilyenkor mindmind terítékre kerülnek. Természetesen a gyerekek által leginkább várt része a napnak a búcsúi forgatag megtekintése, a forgók kipróbálása és egy-egy tuti játék beszerzése búcsú fia gyanánt. Bordány Nagyközség Önkormányzata az elmúlt évekhez hasonlóan ismét helyet és lehetőséget biztosít a vásárosok és forgósok által szervezett eseménynek, amely az idei évben a tervek szerint kézműves vásárral is bővülni fog. Az augusztus 21-ei eseménynek egy komfortos, családias zöld övezetben történő helyszín, a Park tér és környéke ad majd otthont, amely a programot szervező vásárosok számára is minőségi javulást fog eredményezni.

Események a Nefelejcs Nyugdíjas Klubban

Mindig örömmel számolunk be azokról az eseményekről, amelyek közös munkánkról vagy örömünkről szolgálnak információval. Ezt azért tartjuk fontosnak kihangsúlyozni, mert minden nyugdíjaskorút, de az odakészülőket is szívesen várunk a közösségünkbe. A cikk megjelenésekor már megtörtént egy hangulatos félévzáró. Családias jellegű, beszélgetős, születésnaposokat köszöntő találkozón leszünk túl.

Szeretnénk bejelenteni, hogy a járványhelyzet miatt többször elmaradt Regionális Amatőr Művészeti Fesztivált az Életet az éveknek Nyugdíjas Klubok Csongrád Megyei Egyesületével közösen 2022. szeptember 17-én, szombaton a Bordányi Faluházban megrendezzük. További terveink a Nagyközségi Idősek Napjának ünnepségén való részvétel.

Az ősz folyamán szeretnénk olyan beszélgetős találkozót szervezni, ahol a nyugdíjas szervezet további munkájának segítéséhez támogatókat keresünk. Elsősorban a közös érdeklődés és a közös lehetőségek feltárása volna az elsődleges cél.

Szalai Antal klubvezető

Véget értek a TérZene koncertek

A „TérZene program Bordányban” projekt célja az volt, hogy a Homokháti nagyközség különböző nyitott és zárt tereit 30 alkalommal megtöltse élő klasszikus zenével.

A zenei rendezvényeken más-más zenekarok adtak ingyenes koncertet településünk különböző helyszínein: a Templomban, Dózsa téren, Óvodában, Iskolában, Szent István téren és a Faluházban. A sokszínűség jegyében minden alkalommal változatos stílusú zenei programok voltak hallhatók, a fellépők széles repertoárt mutattak be, így a közönség koncertről koncertre új, igényes művekkel ismerkedhettek meg.

A projekt az Emberi Erőforrások Minisztériuma - Emberi Erőforrás Támogatáskezelő jóvoltából, Bordány Nagyközség Önkormányzata a Filharmónia Magyarország Nonprofit Kft.-vel közösen együttműködve valósulhatott meg.

Számos hazai és nemzetközi sikereket és elismeréseket kapott előadókkal, zenekarokkal, formációkkal találkozhattak a rendezvényekre ellátogatók.

Első alkalommal a Templomunkban Gábor Tamás, Bálint Ilona, Marta Mastrullo, Frank Martin és Elekné Sándor Szilvia adott ünnepi hangversenyt.

A bordányi Bitó János és Thorpe Gáspár Miklós harmonika és gitár duóját láthatták és hallhatták a Park térre kilátogatók 2021. augusztus 24-én a Cross Hungary autós élménytúra, országkerülő rajtnapján.

Több alkalommal, kihelyezett énekóra keretében, az Iskolában és az Óvodában is járt a Rézhúros Banda, akik népzenét játszottak a Kárpát medencéből. Az interaktív órán megismerkedhettek a Gyerekek a hangszerekkel, a különböző tájegységekre jellemző zenei motívumokkal.

Hatalmas kedvenc volt Macika, Teknős Ernő és Panda Pisti, a Zöldellők együttes, akik az Óvodásokat szórakoztatták modern köntösbe öltöztetett népzenével.

Bata Krisztina operett gyöngyszemekkel szórakoztatta a nagyérdeműt.

A Szent István téren szeptember 8-án, a Park téren november 28-án a Kalungu Ütőegyüttes színesítette a koncertkínálatot, akik kreatív módon ötvözik az ősi tradicionális, elsősorban afrikai dobolást, a klasszikus és a könnyűzenével.

A faluházban koncertezett a Szironta Együttes, akik amerikai harangokon, handbelleken és handchime-okon játszanak, hangszerparkjuk Európában is ritkaságnak számít. A klasszikus zeneirodalom legismertebb darabjai mellett kortárs és könnyűzenei művek, filmzenék is szerepelnek repertoárjukban.

A Haraszti Ádám Projekt két alkalommal lépett fel településünkön. A 2015-ben Londonban alakult Projekt zenéjüket a jazz, soul és a hip-hop műfajok jellemzik leginkább.

Egy kis idő utazásban lehetett részük azoknak, akik ellátogattak az Újévi Hangversenyre. Színes műsorral készült a Mórahalmi Fúvószenekar. Magyar vonatkozású nótáktól, Máté Péteren keresztül, napjaink slágerei is felcsendültek a Faluház Nagytermében.

Vizsolyi Lívia fagottművész, különböző formációival, lenyűgöző előadásmódjával maradandó élményben részesítette a TérZenére érkezőket.

Koncertezett a Vígh Projekt, a Teát Rummal, a Szegedi Nemzeti Színház színészeiből alakult zenekar.

Kuna Vali és Testvérei a Szent István téren, egy szerda délután volt hallható. Munkásságukat Príma díjjal és számos komoly- és könnyűzenei verseny díjával méltányolta a közönség és a szakma egyaránt.

Teltházas koncertet adott a Kodály Spicy Jazz, akik friss, fiatalos, laza, minőségi és trendi zenével, Kodály Zoltán közkedvelt műveit gondolja újra a 21. századi szempontok alapján.

Az Iskolában járt a Kamilka és a Pesti Sikk. A Formáció két alkotója: Kiss Kamilka dalszövegíró, énekes és Lőrincz Ádám kétszeres Fonogram-díjas zeneszerző, zongorista.

Bordányi alapítótaggal, Lajkó Róberttel a Casino együttes szintén teltházas koncertet adott Sportcsarnokban.

A TérZene koncertek utolsó állomása a Templomban volt 2022. június 18-án, ahol Kuzma Levente orgonaművész és Somogyi Anita énekművész adott hangversenyt.

Egyházközségünkről és közelgő eseményeiről

- Augusztus 15-én Nagyboldogasszony ünnepe, 18 órakor lesz szentmise templomunkban. 10 órakor Zákányszéken búcsú, előtte 9 órától a Rózsafüzér közös imádkozása.
- Augusztus 20-án 18 órakor ünnepi szentmise és kenyéráldás.
- Augusztus 21-én templomunk búcsúja, 10 órakor ünnepi szentmise és körmenet. A szentmisét főtisztelendő Galaczi Tibor piarista szerzetes, pszichológus, középiskolai tanár celebrálja.

Templomunk védőszentje Szent István király

Augusztus 20. az egyik legrégibb magyar ünnepnap: Szent István király napja, a keresztény magyar államalapítás, a magyar állam ezeréves folytonosságának emléknapja.

Uralkodása idején I. István még augusztus 15-ét, Nagyboldogasszony napját avatta ünneppé, ekkorra hívta össze Fehérvárra a királyi tanácsot, és tartott törvénynapot. Élete végén a beteg király ezen a napon ajánlotta fel az országot Szűz Máriának, és különleges tény, hogy 1038-ban ő maga is az évnek ezen a napján halt meg. Az ünnep dátumát Szent László király tette át augusztus 20-ra, mert 1083-ban VII. Gergely pápa hozzájárulásával ezen a napon emeltették oltárra I. István relikviáit a székesfehérvári bazilikában, ami a szentté avatásával volt egyenértékű.

Kölcsey Ferenc Himnusz című műve előtt a katolikus magyarság néphimnusza a Boldogasszony Anyánk és az 'Ah, hol vagy magyarok tündöklő csillaga kezdetű ének, míg a református magyarságé a 90. genfi zsoltár (Tebenned bíztunk, elejétől fogva) volt.

Zsolozsma Szent István királyról - részlet

Magasztalásra

Félkar:

Üdvözlégy, Szent István király,
néped reménye rajtad áll,
tudósunk és apostolunk,
akiben váltig bizhatunk,
szentség tüköre, üdvöz légy,
mi igazunk!
Hisszük, ha vagy közbenjárónk,
megszabadít érted Krisztus:
Imádkozzál népedért,
esedezz a papságért,
hogy senki ellenség
kezébe ne essék!

Szeretettel várom minden kedves vendégemet Bordányba a Teréz utca 46. szám alatti női, férfi, gyermek fodrászatomba. Nyitvatartás bejelentkezés alapján a 06-30/559-1681-es telefonszámon.

PIETAS
TEMETKEZÉSI VÁLLALKOZÁS
Bordányban a régi temetőben
Ügyintéző: Gallai Éva
Telefon: 06-30/924-3293
Halott szállítási ügyelet: 0-24 óráig
Telefon: 06-30/207-4129
Teljes körű temetkezési szolgáltatás

TEMETKEZÉS BORDÁNYBAN
Csongrád Megyei Kegyeleti Kft.
Temetkezési üzlete és irodája
a Kossuth u. 81. szám alatti
VIRÁG-AJÁNDÉKBOLTBAN
Üzletvezető: KOVÁCS IMRÉNÉ
Tel.: 62/288 569; +3630/ 376 0335
ÜGYELET 0 – 24 ÓRÁIG:
+3630/ 565 8381; +3630/ 565 8378

Kincskereső tábor augusztusban

Augusztus 8-től 12-ig zajlik egyházközségi hittantáborunk. A tízórai és az uzsonna biztosításához idén is szeretettel fogadunk támogatást, gyümölcsöt, zöldséget, lekvárt, mézet, cukrot, citromlevet, csemege uborkát. Bővebb információ Gábor Tamástól és Bálintné Gyuris Ágnestől. kérhető.

Zarándokbusz indul a Szeretetláng fesztiválra Bordányból

2022. augusztus 27-én, szombaton 9-17.30-ig szervezik meg a Szeretetláng Fesztivált a Máriaremetei Kegytemplom parkjában (Budapest, Templomkert 1., www.szeretetlang.hu) A rendezvényre zarándokbusz indul: Szeged, Széchenyi térről 5.30-i, Kiskundorozsmáról 5.45-i, Bordányból 6 órai felszállással. Részvételi díj:5 500 Ft. Kérjük, ha tudnak, hozzanak magukkal összecsukható kisszéket, ülőalkalmatosságot vagy szivacsmatracot, valamint egész napra enni-, innivalót. Bővebb információ és jelentkezés: a 30-621-6375 telefonszámon (Jenei Györgyné) valamint a 30-442-2038 telefonszámon (Szekeres Józsefné).

Számlálóbiztos-toborzás nagyközségünkben

A 2022. október–novemberben sorra kerülő országos népszámlálás terepen történő adatgyűjtési időszakára számlálóbiztosok, felülvizsgálók jelentkezését várja Bordány Nagyközség Jegyzője:

A népszámlálás Magyarország egyik legjelentősebb, mindannyiunk életét érintő adatgyűjtése. Segítségével pontos képet kapunk hazánk népességének nagyságáról, demográfiai jellemzőiről, nemzetiségi és vallási összetételéről, egészségi állapotáról, iskolázottságáról, foglalkoztatottságáról, háztartási és családi viszonyairól, lakáskörülményeiről. A népszámlálás során gyűjtött adatok alapvetően határozzák meg jövőnket, hiszen megbízható alapot adnak az országunkat, a településeinket és a lakókörnyezetünket érintő legfontosabb gazdasági, szociális és területfejlesztési döntések előkészítéséhez. Az országos összeírás sikeressége nagyban függ a számlálóbiztosok munkájától, felkészültségétől, kommunikációjától.

A számlálóbiztos feladata: körzet bejárása, a körzethez tartozó címek felkeresése, az adatfelvétel lebonyolítása, a népszámlálási kérdőív kitöltése az adatszolgáltatóval (ahol nem töltötték ki a kérdőívet interneten), a címek pontosítása, esetleges új címek felvétele, folyamatos kapcsolattartás a felülvizsgálóval. Előreláthatólag 100–140 címen kell kérdőívet kitöltenie, tableten keresztül, amit a KSH biztosít az adatfelvétel idejére.

A munkavégzés időtartama: 2022. október 17. – november 20.

Követelmények a számlálóbiztossá váláshoz: nagykorú, cselekvőképes személy, saját eszköz megléte, internetelérés a felkészüléshez (PC, laptop, tablet stb.), e-mail-cím, telefonszám.

A kiválasztásnál előnyt jelent: legalább középfokú végzettség, magabiztos számítógépes ismeret, megfelelő tájékozódási, térképkezelési képesség, az összeírás területén való helyismeret, rugalmas időbeosztás és állandó elérhetőség. A szerződéskötés feltétele: a jelentkező kiválasztása, az e-learning formában megvalósuló képzés sikeres teljesítése.

A 2022. évi népszámlálás települési munkáiban részt vevők feladatainak díjtételeit a 362/2020. (VII. 23.) Korm. rendelet 3. számú melléklete tartalmazza: https://njt.hu/jogszabaly/2020-362-20-22.

Amennyiben a fenti feltételeknek megfelel, és kedvet érez a népszámlálás lebonyolításában számlálóbiztosként közreműködni, keresse fel a Polgármesteri Hivatalt. Jelentkezési határidő: 2022. augusztus 15.

Dr. Fodor Ákos
jegyző

Kormányablak busz a Faluház előtt

Csongrád-Csanád megyében a mobilizált kormányablak ügyfélszolgálat ismételten a kistelepüléseken élők rendelkezésére áll. A kormányablakbusz segítségével minden olyan ügy elintézhető, mint a kormányablakokban.

Bordányban legközelebb augusztus 15-én (hétfő) 08.00-10.30 között a Faluház előtt (Park tér 1.) várja Önöket a Mobilizált Kormányablak Ügyfélszolgálata, ahol hatósági ügyekben benyújthatják kérelmeiket, illetve tájékoztatást kaphatnak az eljárás menetéről. Mindemellett intézhetik személyazonosító igazolvánnyal, lakcímkártyával, útlevéllel, vezetői engedéllyel kapcsolatos ügyeiket is.

A Mobilizált Kormányablak Ügyfélszolgálat vagy „kormányablakbusz" egy ügyintézésre felszerelt kisbusz, amely előre meghatározott időpontokban elérhető olyan településeken, ahol nem működik állandó jelleggel kormányablak.

Itt az ügyfelek elintézhetik a kormányablakokban elérhető ügyköröket, benyújthatják kérelmeiket hatósági ügyekben, illetve tájékoztatást kaphatnak az eljárás menetéről.

Két kiskertet alakítottak ki a „Zöld Bölcsődében”

A bordányi Apraja- Falva Óvoda és Bölcsőde csatlakozott a „Zöld Óvoda” pályázathoz, az óvodai koncepciót követve, az életkori sajátosságok figyelembevételével „Zöld Bölcsőde” programot indítottunk, melyben kiemelt figyelmet fordítunk a környezetvédelemre, a környezeti nevelésre. A program célja, környezettudatos szemlélet és magatartásformák megalapozása, ismeretnyújtás. Melynek során a gyerekek megismerkedhetnek az energiatakarékosság, a hulladékgazdálkodás, az élővilág és a környezeti értékek megőrzésének lehetőségeivel. A minél korábban elkezdett környezeti neveléssel tudjuk elérni, hogy a környezettudatos gondolkodás és környezetünk védelme iránti igény készséggé, szokássá váljon és beépüljön a gyermekek személyiségébe. A kisgyermekek játékosan, utánzással tanulnak. A bölcsődei napirendhez igazodva az alkotótevékenységekben törekszünk arra hogy, a gyermekek természetes anyagokkal dolgozzanak, tevékenykedhessenek. Ezekkel segítjük, hogy a gyermekek megismerjék a környezetükben található anyagokat és azoknak a különböző felhasználási módjait. A kreatív délutánok (Mártonnapi családi délután; Nyílt nap; Húsvéti készülődés) lehetőséget nyújtanak arra, hogy a gyermekek szülőkkel együtt alkothassanak, közös élményeket szerezzenek. A Föld napjáról évek óta virágültetéssel emlékezünk meg „Egy gyermek egy palánta” program. A virágokat a gyermekek a kisgyermeknevelőkkel együtt gondozzák, locsolják. A természetvédelemhez tartozik a madarak téli etetése, nyáron itatók és fürdetők kihelyezése. A Magyar Madártani Egyesülettől megkaptuk a Madárbarát Óvoda címet.

A „Zöld Óvoda” pályázathoz készülve és a „Zöld bölcsőde” program keretében az épület előtti elkerített részben két kiskert került kialakításra tavasszal. Egy a bölcsődének, egy az óvodának. Kisgyermeknevelők a gyerekekkel magról (bársonyka virág és paradicsom mag vetése) nevelgették a palántákat majd azokat kiültették a kertbe. A gyerekek boldogan segédkeztek az ültetésben ásták a földet a palántáknak majd ültetés után kislocsolóval jól beöntözték a növényeket. Heti rendszerességgel környezeti nevelés alkalmával a bölcsődés gyermekek megnézik a kertet, ismereteket információkat kapnak a növényekről. Folyamatosan rendben tartják, locsolgatják. Már érik a paradicsom, növekszik a karalábé, paprika. A kisgyermeknevelők a gyerekekkel leszedték az érett paradicsomokat és megmosás után a bölcsőde udvarán jóízűen megették.

Igyekszünk a bölcsőde természetes környezetét megőrizni. Folyamatosan keressük az új lehetőségeket, amikkel az ellátás színvonalát emelni, és a programot bővíteni tudjuk.

Lovásziné Dobó Gyöngyi Kisgyermeknevelő

ÚJ COOP ABC
6795 Bordány
Honvéd tér 1.

AJÁNDÉKOZZON EGYSZERŰEN COOP AJÁNDÉKKÁRTYÁN!

COOP ABC

A JÓ helyeken mindig van egy JÓ SZOMSZÉD

NYITVATARTÁS:
H–P.: 6–19
Szo.: 6–15
V.: 7–11

AJÁNLATUNK: 2022.07.30.–08.07.

Kaiser Gastro
csemege sertés szalámi
500 g
4798 Ft/kg
2399 Ft helyett: 1799 Ft
3598 Ft/kg

Magyar tejföl
20%
1 kg, 1299 Ft/kg
1299 Ft helyett: 999 Ft
999 Ft/kg

Family
Pizza sonkás
1 kg
1579 Ft/kg
1579 Ft helyett: 999 Ft
999 Ft/kg

Márka
Cola
2,5 l
140 Ft/l
349 Ft helyett: 249 Ft
100 Ft/l

Borsodi
sör dobozos
0,5 l
570 Ft/l
285 Ft helyett: 249 Ft
498 Ft/l

Áraink az áfát tartalmazzák, és a készlet erejéig érvényesek.
A termékek csomagolása színben és mintában eltérhet a bemutatottaktól.
A megjelenő termékek fotói csak illusztrációk.
Felelős kiadó: COOP Szeged Zrt. 6721 Szeged, Szent István tér 16.

Országos találkozón jártak a GYIFÖ-sök

Győr-Moson-Sopron megyében, a Mosonmagyaróvári járásban található Levél községben rendezték meg a Gyermek és Ifjúsági Önkormányzatok Országos Találkozóját, amelyen a Bordányi Gyermek- és Ifjúsági Önkormányzat tagjai is részt vettek. A három napos találkozó egyben a Levéli Ifjúsági Önkormányzat születésnapjának megünnepléséről, valamint a #newpartychipants program zárásáról is szólt.

Az osztrák határtól hét kilométerre lévő község fiataljai nagyon jól felkészültek a programra. Nagy volt a felelősségük, hiszen tizenhárom településről közel száz résztvevővel zajlott a találkozó. Aggodalomra azonban nem volt ok, hiszen harminc éve működik náluk ifjúsági önkormányzat, a megszerzett tudás, tapasztalat mind mind a helyiek rendelkezésére állt.

A bordányi csapat reggel hét órakor indult útnak, hogy a terveik szerint még a délelőtt folyamán elfoglalhassák szállásukat.

A találkozó közös ebéddel vette kezdetét. Az első napon még csapatépítő játékok, a #newpartichipants program eredményeinek prezentálása, magának az Európai Unió Erasmus+ programjának bemutatása várt rájuk. Az este pizzázással és az azt követő település ismertető játékos esti vetélkedővel záródott.

A keddi napon prezentációikat mutatták be a vendég települések szervezetei. A Bordányi Gyermek- és Ifjúsági Önkormányzat egy kisfilmben mutatta be két a közös pályázatnak köszönhetően megvalósult programját: a Pizzázz a polgármesterekkel eseményt valamint a Gyermek és Ifjúsági Nap-ot. A kisfilm a későbbiekben elérhető lesz a GYIFÖ adattárában.

Az ebédet követően "Kérdezz felelek!" címmel indultak beszélgetések az öt – a programba bevont – település fiataljainak munkájáról, amelyet egy újabb feladat követett. A "Mit viszünk haza?" címet viselő programelem lényege az volt, hogy az újonnan érkező fiatalok számukra hasznos ötleteket válogathatnak össze Bordány, Levél, Orosháza, Pécsvárad és Zalaszentgrót települések ifjúsági önkormányzatainak értéktáraiból.

A közös bográcsozós vacsorát követően kezdődött a Levéli GYÖK 30 születésnapi bulija.

A harmadik és egyben zárónap a program értékeléséről és a búcsúzásról szólt. Fiataljaink szerdán este érkeztek haza nagyközségünkbe.

Farm Fest szeptemberben - önkéntesek segítségére számítanak a szervezők

A Dél-alföldi Ifjúsági Szövetség és a szabadkai székhelyű Etnolife Egyesület (Udruženje "Etnolife" Subotica) együttműködésében valósulhat meg Bordányban a Farm Fest elnevezésű fesztivál. Amely "A fiatalok követik a hagyományokat – Youthtraditions" elnevezésű projekt keretében valósulhat meg. A szabadkai megnyitó konferenciáról nemrégiben tudósítottunk.

A szeptember 10-én a Hermina tanyára szervezett program előkészítése hamarosan megkezdődik, a lebonyolításba szeretnének önkénteseket is bevonni a szervezők.

A programot megelőző időszakban egy kiállítást is megrendeznek majd, ehhez is szeretnének segítőket, közreműködőket toborozni – tudtuk meg Preda Dávidtól a program magyarországi felelősétől.

A részletes programról természetesen beszámolunk majd, eddig annyit sikerült megtudnunk, hogy két zenekar és egy szabadtéri színpadi előadás már minden bizonnyal szórakoztatja majd a bordányiakat, de a részletes programhoz a bevont önkéntesek is hozzáadhatják majd ötleteiket, javaslataikat.

Aki érez magában kreativitást, szeret csapatban dolgozni és szívesen közreműködne egy helyi program megszületésében, az kérjük jelentkezzen augusztus 15-ig a bordany.com-ról is elérhető google űrlap kitöltésével.

Kiadó: Faluház és Könyvtár, Bordány Főszerkesztő: Börcsök Roland, intézményvezető Levelezési cím: 6795 Bordány, Park tér 1. E-mail cím: naplo@bordany.hu Megjelenik: havonta 1000 példányban ISSN 2062-4255 Számítógépes szerkesztés, tördelés: Faluház és Könyvtár, Bordány Telefon: 30/965-0771 Vállalkozói hirdetések feladása: naplo@bordany.hu Kéziratokat nem őrzünk meg, és nem küldünk vissza. Közlés esetén fenntartjuk a szerkesztés jogát! A megjelent meghívók és hirdetések tartalmáért felelősséget nem vállalunk. További hírek, részletes információk, tudnivalók: www.bordany.hu Lapterv, nyomdai előkészítés: Gyuris János Nyomdai előállítás: s-Paw Bt. 62/999-860 A Bordányi Napló belterületen közösségi terjesztéssel, míg külterületen a Magyar Posta segítségével jut el Önhöz! Csatlakozzon hozzánk! https://www.facebook.com/bordanycity. Lapzárta: 2022. augusztus 16. (kedd). Következő szám megjelenése: 2022. augusztus 26. (péntek).

IDŐJÓS

A Bordányi Napló jövő heti időjárás előrejelzése

Hétfő	Kedd	Szerda	Csütörtök	Péntek	Szombat	Vasárnap
30°C	31°C	33°C	35°C	34°C	33°C	32°C
16°C	17°C	18°C	19°C	20°C	20°C	19°C
Elvétve Felhős	Elvétve Felhős	Elvétve Felhős	Elvétve Felhős	Elvétve zápor	Elvétve Felhős	Elvétve Felhős

Ősemberek táboroztak a XXIII. Nyári Napközis és Faluvédő Táborban

Idén július 4-8-ig, immáron 23. alkalommal rendezték meg a Nyári Napközis és Faluvédő Tábort a Faluházban. A tábor tematikája az őskor volt, a gyerekek erre a hétre képzeletbeli ősemberekké válhattak. Az első nap fő feladatai a barlangrajzok megalkotása, ősi csapattotem megtervezése és elkészítése, valamint a névkitűzők, úgynevezett személyre szóló elkészítése volt. Az ebédet, és déli pihenést követően a gyerekek a szabadban játszottak, számhánorúztak, labdajátékokat játszottak. Kedden délelőtt a táborozók elkészítették őskori öltözékeiket, fegyvereiket, valamint ékszereiket. Készültek karkötők, nyakláncok, különböző színesre festett tészta formák felhasználásával. Szerdán reggel biciklitúrára indult a csapat az üllési tóhoz, ahol szabadtéri játékokkal, labdajátékokkal telt el a délelőtt. A gyerekek nagyon ügyesen végigtekerték a távot, nagyon élvezték a délelőtti sportot. Az ebéd utánra tervezett vízibomba csata sajnos a szeles időjárás miatt elmaradt, így a délutánt just dance párbaj valamint számháború töltötte ki. A csütörtöki napon a táborozók ellátogattak a Szegedi Vadasparkba busszal. A délelőtti program a "Nemszeretem állatok" foglalkozás volt, ahol a gyerekek kígyót, teknősbékát, csótányt és vadászgörényt szemlélhettek meg közelebbről, és simogathatták meg őket. Ezt követően a fóka showt tekintették meg a táborozók, ahol sok érdekességet megtudhattak a fókák tréningezéséről. A délelőtt hátralévő idejében a 4 csapat különvált, és más-más irányba elindultak a vadaspark állatait felfedezni. Az ebédet aznap a vadaspark büféjében fogyasztottuk el, ami hamburger volt a gyerekek nagy örömére, illetve jégkrémet is kapott minden táborozó a nagy melegben egy kis hűsítőként. A délután további részében az állatkert még be nem barangolt részét is felfedezték a gyerekek, majd 3 órakor hazaindultunk sok-sok jó élménynyel feltöltődve. Pénteken reggel a könyvtárban kezdték a napot a csapatok, ahol az őskorról kellett információkat gyűjteniük, majd ezekből az információkból összegyúrva begyakoroltak egy-egy az őskori létből. Amíg egy csapat a könyvtárban ügyködött, addig a többiek mamut maketteket készítettek. A délelőtt végéhez érve a csapatok előadták az általuk összerakott őskori részletet, valamint a hét folyamán begyakorolt csapatindulókat is bemutathatták. Péntek délután a mesenézés alatt a gyerekek szavazhattak, hogy ki nyerje el a “Tábor Arca” megtisztelő címet. A legtöbb szavazatot lányok közül Tari Natália kapta, fiúk közül pedig Császár Nimród. A délután a legtöbbek kérésére számháborúval telt, ez volt az egyik legnépszerűbb program a napok során. 16 órakor a gyerekek hazamentek, majd vártuk őket vissza 18 órára a sátorállításra. Nagyon jó hangulatban telt a sátrak felállítása, majd amikor a szülőktől elköszöntek a gyermekek, elkezdődött az esti program. Kezdésnek mindenki megtömte a pocakját pizzával, hogy bírja energiával az éjszakai túrát. Amikor besötétedett Lehel Máté GYIFÖ képviselő vezetésével elindult a csapat egy túrára, amely a homokos dűlő úton haladt. A túra közben sok érdekességet mutatott a gyermekeknek Máté, ami az éjszakában látható Bordányban. A visszaérkezést követően az éjszakai számháború nem maradhatott el, amelyből 2 kört is játszottak a gyerekek. Lefekvés előtt még egy késői mozi volt a táborozók kívánsága, így egy utolsó mesét követően mindenki nyugovóra tért a sátrában. Reggel, miután mindenki felébredt és elköszönt, bezárta kapuit a tábor, bízunk benne, hogy az egész heti rengeteg élménnyel gazdagon tértek haza! Jövőre ugyanitt, ilyen jó kedvvel találkozunk! Köszönjük az egész heti segítséget a GYIFÖ tagjainak, valamint az ISZEK-ből Szőke Sándornak, aki a biciklitúránál volt segítségünkre.