



**CSONGRÁD MEGYEI
KORMÁNYHIVATAL**

ÉLELMISZERLÁNC-BIZTONSÁGI ÉS FÖLDMŰVELÉSÜGYI FŐOSZTÁLY

Ügyiratszám: CSI/01/5905-2/2016.
Ügyintéző: Dr. Szendrei Gábor
Tel.: 62/680-800/1804

Tárgy: Védőkörzet elrendelése
Hiv. szám: 02.1/210-21/2016.
Melléklet: térkép a védő körzethez tartozó területről

A Csongrád Megyei Kormányhivatal Élelmiszerlánc-biztonsági és Földművelésügyi Főosztálya (továbbiakban: Főosztály), mint I. fokú hatóság meghoztam az alábbi

H A T Á R O Z A T O T .

Forráskút

település nyugati és dél-nyugati területére, valamint dél-nyugati közigazgatási területére

Üllés

település keleti és dél-keleti területére, valamint keleti közigazgatási területére

Bordány

település nyugati területére, valamint észak-nyugati közigazgatási területére

védőkörzetet

rendelek el magas patogenitású madárinfluenza megállapítása miatt az **1.sz. melléklet (térkép) alapján** a kitörés koordinátái (N46.342763, E19.886990) körüli 3 km sugarú körben.

A települések határán a fő közlekedési utakon „**Védőkörzeti zárlat madárinfluenza miatt**” feliratú táblát kell elhelyezni.

A védőkörzetbe tartozó területekre és baromfitartó gazdaságokra / háztáji udvarokra az alábbi intézkedéseket rendelem el:

- 1.) A védő körzet intézkedéseiről az érintett **területek lakosságát** a helyben szokásos módon **értesíteni kell.**
- 2.) **Minden baromfiállományt**, egyéb, fogságban tartott szárnyast a gazdaság/udvar kijelölt épületében **zártan kell tartani.** Ha ez nem megoldható vagy az állatok jólétét veszélyeztetné, akkora területet kell lekeríteni és hálóval lefedni a kifutóból/legelőből, melynek alapterülete megegyezik az ólazon tartásnál az állatok számára szükséges alapterülettel, hogy a gazdaság más baromfi-állományaival, más fogságban tartott madarakkal, továbbá a vadon élő madarakkal ne érintkezhessenek.
- 3.) A baromfit zárt térben vagy olyan védelmet biztosító helyen kell etetni és itatni, amely kellőképpen megakadályozza a vadon élő madarak berepülését, és így azoknak a baromfi táplálására szolgáló étellel vagy vízzel való érintkezését.
- 4.) A baromfiállományokat fajonként, hasznosítási irányonként és korcsoportonként számba kell venni.
- 5.) A gazdaságok be- és kijáratánál járművek és személyek fertőtlenítésére alkalmas eszközt és fertőtlenítőszerrel kell elhelyezni. A baromfitartó gazdaságokkal érintkezett bármilyen eszközt, járművet, beleértve a gazdaságba belépő vagy onnan távozó személyek járműveit is, haladéktalanul takarítani, fertőtleníteni kell.
- 6.) A gazdaságba be- vagy onnan kilépő személyeknek az alábbiakat kell betartaniuk:
- öltözet cseréje a gazdaságban tartózkodásra, vagy teljes egyszer-használatos vagy fertőtleníthető védőruházat viselése,

Postacím: Csongrád Megyei Kormányhivatal Élelmiszerlánc-biztonsági és Földművelésügyi Főosztály

☒ 6724 Szeged, Vasas Szent Péter u. 9. 6701 Szeged, Pf.: 446

☎ +36 (62) 680-800 ☎ +36 (62) 680-801

🌐 www.csmkh.hu ✉ elelmiszer@csongrad.gov.hu

- a gazdaság bejáratában kéz- és lábfertőtlenítés,
 - a látogatási naplóba a gazdaságba belépő minden személy adatainak bejegyzése.
- 7.) A baromfiállományokat hatósági vagy hatósági jogkörrel felruházott állatorvosok felkeresik klinikai vizsgálat céljából, szükség esetén mintát vesznek az állományból. Az ellenőrzésről jegyzőkönyv készül. Az állomány állatorvosi ellenőrzését és diagnosztikai vizsgálatát az állattartók túrni kötelesek.
- 8.) A gazdaságba csak engedéllyel vihető be baromfi, más, fogságban tartott szárnyas, valamint házasított emlős, kivéve azokat az emlősöket, amelyeknek csak az emberi lakóhelyül szolgáló területekre van bejárásuk, ahol nem érintkezhetnek baromfival, illetve fogságban tartott madarakkal, valamint ketrecekkel.
- 9.) A gazdaságban észlelt megnövekedett megbetegedési vagy elhullási arányt, továbbá a termelési adatokban bekövetkezett jelentős változást, különös tekintettel az alábbiakra:
- a takarmány- és vízfelvétel csökkenése meghaladja a 20%-ot,
 - a tojástermelés visszaesése két napnál tovább meghaladja az 5%-ot,
 - egy hét alatt az elhullási arány meghaladja a 3%-ot,
 - bárminemű, a madárinfluenzára utaló klinikai tünetet vagy kórbonctani elváltozást
- a tulajdonosnak haladéktalanul jelentenie kell Főosztályomnak a hatósági állatorvoson keresztül.
- 10.) Az állati hullákat a lehető leghamarabb ártalmatlanítani kell, a védőkörzet területéről állati hullák kiszállítását közvetlen ártalmatlanítás céljára Főosztályom kérelemre engedélyezheti.
- 11.) A védőkörzetben lévő gazdaságból tilos a baromfi vagy más madarak tartásából származó használt alom, trágya, hígtrágya kivitele, szétszórása. Ez alól főosztályom adhat felmentést, amennyiben kijelölt telepre történik a kiszállítás a madárinfluenza vírusának ártalmatlanítását szolgáló kezelés vagy későbbi kezelés célját szolgáló köztes tárolás céljából.
- 12.) A védőkörzetben tilos a baromfi vagy más, fogságban tartott madarak vásárainak, piacainak, kiállításainak, vagy egyéb csoportos bemutatásának, versenyének a rendezése, továbbá tilos a baromfi, vagy más fogságban tartott madarak vadállomány újratelepítése céljából történő szabadon engedése.
- 13.) A védőkörzet területén belül tilos – a gazdaságok magánjellelű szervizútjain történő szállítás kivételével – a baromfi vagy más, fogságban tartott madarak, tojás és a baromfi vagy más madarak hulláinak gazdaságokból az utakon történő és vasúti szállítása.
- 14.) A szállítási tilalom nem vonatkozik a védőkörzeten közúton vagy vasúton történő, kirakodás vagy megállás nélküli átszállításra.
- 15.) Főosztályom bizonyos feltételek teljesülése esetén külön kérelemre engedélyezheti
- védőkörzetben lévő vágóhidáról, daraboló üzemekből és hűtőházakból a baromfihús kiszállítását,
 - a védőkörzetben lévő gazdaságból származó, azonnali levágásra szánt baromfi kijelölt vágóhidára való közvetlen szállítását;
 - a védőkörzeten belül elhelyezkedő gazdaságból származó tojásokból kikelt napos baromfi Magyarország területén lévő és lehetőleg a védő- és megfigyelési körzeten kívül fekvő gazdaságba vagy annak egy termelési egységébe való közvetlen szállítását;
 - a tojásrakás előtt álló baromfi közvetlenül, lehetőleg a védő- vagy megfigyelési körzeten belül található meghatározott gazdaságba vagy annak termelési egységébe szállítását;
 - a keltetőtojás beszállítását a védőkörzetben lévő kijelölt keltetőbe, valamint a védőkörzetben elhelyezkedő valamely gazdaságból bármely keltetőbe,
 - étkezési tojás szállítását.
- 16.) A védőkörzetre elrendelt intézkedéseket a fertőzött gazdaságnak takarítása és fertőtlenítése befejezésének napjától számított legalább 21 napig, illetve addig kell fenntartani, amíg a védőkörzetben elhelyezkedő gazdaságokat a készenléti tervvel összhangban meg nem vizsgálták.

A határozat a fellebbezésre való tekintet nélkül azonnal végrehajtandó.

Döntésem ellen – amennyiben az sérelmes – annak kézhezvételétől számított 15 napon belül a Nemzeti Élelmiszerlánc-biztonsági Hivatal – továbbiakban NÉBIH – Elnökéhez (1024 Budapest, Keleti Károly u. 24. sz.), mint másodfokú közigazgatási hatósághoz címezett, de az elsőfokú határozatot hozó Csongrád Megyei Kormányhivatal Élelmiszerlánc-biztonsági és Földművelésügyi Főosztályhoz (6724 Szeged, Vasas Szent Péter u. 9. sz.) két példányban benyújtott illetékmentes fellebbezéssel lehet élni.

A fellebbezés elektronikus úton nem nyújtható be.

INDOKOLÁS

A NÉBIH Állat-egészségügyi Diagnosztikai Igazgatóságának 02.1/210-21/2016. ikt. sz. levelében foglaltak szerint 2016. november 21-én a madárinfluenza H5N8 törzsét mutatta ki egy Forráskút melletti kacsatelepen.

A madárinfluenza betegség továbbterjedésének megakadályozása érdekében az *élelmiszerláncról és hatósági felügyeletéről szóló 2008. évi XLVI. törvény* (a továbbiakban *Éltv.*) 51. § (3) f) bekezdése alapján védő körzetet jelöltem ki.

A *madárinfluenza elleni védekezés részletes szabályairól szóló 143/2007.(XII.04.) FVM sz. rendelet* (a továbbiakban *Éltv.*) 16. § (1) bekezdés a) pontja alapján az illetékes hatóság (Főosztályom) a betegséggel érintett állattartó telep körül legalább 3 km sugarú kör által határolt területen védő körzetet rendel el.

A védő körzet részletes szabályait *FVM rendelet 17. § (2) bekezdése, 18-29. §-a* alapján határoztam meg.

A fentiek alapján a rendelkező részben foglaltak szerint döntöttem.

Határozatom az *Éltv. 51. § (3) bekezdésében* és a *megyei kormányhivatalok mezőgazdasági feladatainak meghatározásáról szóló 68/2015. (III. 30.) Korm. rendelet 5. § (5) bekezdésében* meghatározott jogkörömben eljárva, a *fővárosi és megyei kormányhivatalokról, valamint a járási (fővárosi kerületi) hivatalokról szóló 66/2015. (III. 30.) Korm. rendelet 2. § (1) bekezdésében* meghatározott illetékességi területemen, a *közigazgatási hatósági eljárás és szolgáltatás általános szabályairól szóló 2004. évi CXL. törvény* (a továbbiakban: *Ket.*) 71. § (1) és 72. § (1) bekezdése szerint hoztam meg.

A jogorvoslat lehetőségét a *Ket. 98. § (1) és a 99. § (1) bekezdése* alapján biztosítottam, a *megyei kormányhivatalok mezőgazdasági feladatainak meghatározásáról szóló 68/2015. (III. 30.) Korm. rendelet 4. § (1) bekezdésében* foglaltak szerint.

A fellebbezés illetékmentességéről az *illetékekről szóló többször módosított 1990. évi XCIII. törvény 33. § (2) bekezdésének 25.) pontja* alapján rendelkeztem

Az azonnali végrehajtást az *Éltv. 42.§ (1) bekezdés d) pontja* és a *Ket. 101.§ (5) bekezdés e) pontja* alapján írom elő.

Szeged, 2016. november 22.

dr. Juhász Tünde
kormány megbízott nevében és megbízásából

dr. Lamperné dr. Horváth Éva
főosztályvezető megyei főállatorvos

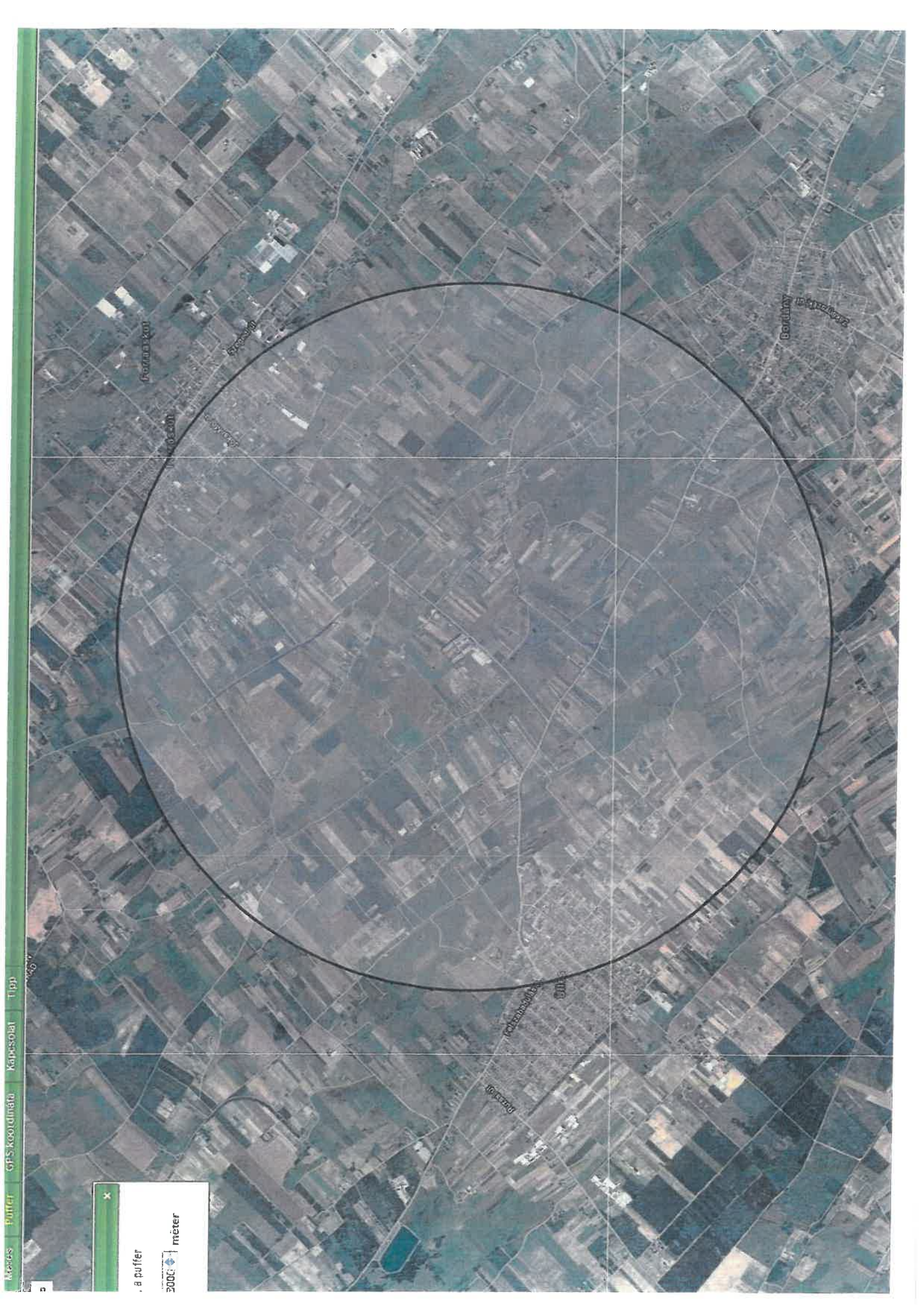

✕
 a puffer
 3000 méter

Kertváros

Borsod

Kertváros

Borsod

Borbély

Borbély

Borbély

Borbély

Borbély



- Kitérés pont
- védőkörzet (3 km)
- megfigyelési körzet (10 km)
- belterület (10 km)
- közigazgatási határ (10 km)
- belterület
- közigazgatási határ
- megyehatár
- orszaghatar

