A Finnországba látogató bordányi fiatalok többek között megtudták azt is, hogy az ott élők nem csak kolbászt hanem palacsintát is készítenek a tábortűz felett. Még milyen érdekességgel találkoztak utazóink? **Olvassák el cikkünket a 6. oldalon**

Megújult az idén száztizedik születésnapját ünneplő Szent István király plébánia templomunk sisakja. A két rétegben felhordott réz alapú festék remélhetőleg sok-sok évig része és védelmezője lesz a toronysisaknak.

Részletek a 4. oldalon!

XXIX. évfolyam 7. szám | **2019. július**

Friss híreink a www.bordany.hu oldalon!

Bordányi Napló

Bordány Nagyközség Önkormányzatának lapja | Megjelenik 1991 óta | Ingyenes, havonta megjelenő kiadvány

fotó: Lehel Máté

Sok jó ember kis helyen is elfér

Vidám táborozóktól hangos a Faluház környéke

Sok színes és izgalmas tábort hirdettek meg különböző intézmények, egyesületek, vállalkozók településünkön. A nyári szünet minden hetére jut legalább egy érdekes foglalkozás, amelyen már eddig is több százan vettek részt. Továbbra is lehet jelentkezni azokra a táborokra, amelyek még nem teltek be. Bővebb információ a Faluház ügyfélpultjánál kapható, annak nyitvatartási ideje alatt.

Tartalom

Kezdeményezések a helyi falusi CSOK-ra.....2
Közel 400 m^3 fát igényeltek a rászorulóknak.....3
Lezajlott a harmadik Morajlás Feszt.....11
Jubileumi Nyári Napközis és Faluvédő Tábor.....12

„Azok az emberek, akik nem tartják fenn a fákat, hamarosan olyan világban fognak élni, ami nem tudja fenntartani az embereket." – Bryce Nelson

VI. KECSKEVERSENY
és
Helyi Ízek Fesztiválja
Osztályharcra fel!
2019. 09. 14.
HELYSZÍN: BORDÁNYI FALUHÁZ ÉS PARKJA

Amíg a Bordányi Hírek nyári szabadságon van, addig se kell senkinek hírek nélkül maradnia.

www.bordany.hu

https://www.facebook.com/bordanycity

Képviselőink kezdeményezik, hogy Bordányban is legyen falusi CSOK

Bordány Nagyközség Önkormányzatának Képviselő-testülete június 27-én, csütörtökön tartotta soron következő testületi ülését. A délután öt órakor kezdődő tanácskozásra az Apraja-falva Óvoda és Bölcsődében került sor.

A képviselők a meghívó szerint nyolc napirendet tárgyaltak. Elsőként a két képviselő-testületi ülés közötti fontosabb eseményekről, polgármesteri döntésekről hallgatták meg a polgármester beszámolóját. Tanács Gábor szóbeli kiegészítőjében tájékoztatja a testület tagjait arról, hogy vételi ajánlatot küldött a 3A Takarékszövetkezetnek a szövetkezet bordányi fiók épületének megvásárlására. Tájékoztatójában elmondta, hogy a Szegedi Kistérség orvosi ügyelettel kapcsolatosan kereste meg az önkormányzatot, amelynek lényege, hogy az ügyeleti rendszer működéséhez a továbbiakban hozzájárulást kérnek. Ez éves szinten körülbelül egy millió forint költséget jelent majd a településnek, szükséges a korábbi együttműködési megállapodás módosítása.

A következő napirendben az új Településfejlesztési Koncepció és Településrendezési eszközök elfogadására került sor, amely az összes véleményezést követően szavazott meg a testület, és a kihirdetést követő harmincadik naptól válik majd hatályossá. Várkonyi Gábor településmérnök a szavazás előtt elmondta, hogy az új Településfejlesztési Koncepció és Településrendezési Eszközök, azaz a Településszerkezeti terv, valamint a Helyi Építési Szabályzat tervezési és véleményezési eljárása lezárult. Az állami főépítész végső véleménye alapján, az abban foglalt korrekciók megtörténtek, amelyet részletesen ismertetett is.

A képviselők a következő napirendben módosították az idei önkormányzati költségvetési rendeletet, amelyre a különböző ágazati pótlék változások, támogatások változásai miatt volt szükség. A módosítás miatt közel tizenhárom millió forinttal emelkedett a település éves költségvetésének bevételi és kiadási oldala is.

A következő két napirend az Apraja-falva Óvodáról és Bölcsődéről szólt. A negyedik napirendi pontban az intézmény vezetője számolt be a 2018/2019 évi nevelési évről, az ötödik napirendi pontban pedig a következő nevelési év munkatervének jóváhagyásáról döntött a testület. A gyermeklétszám csökkenése miatt a fegyelmezett költségvetés miatt csak öt csoport indításához járult hozzá a képviselő-testület, de amennyiben növekszik az óvodai beiratkozók száma, lehetőség nyílik majd a hatodik csoport beindítására is. A mini csoportban 25 fős, a kiscsoportban 26 fős csoportlétszámmal, a középső csoportban 25 fős csoportlétszámmal, a két nagycsoportban 25-25 fős csoportlétszámmal történő működtetést engedélyezték, valamint hozzájárultak az évközbeni további felvételhez a törvényi maximum eléréséig.

A hatodik napirendi pontban a faluházvezető számolt be az idei Bordányi Falunapok rendezvényéről, míg a hetedik napirendi pontban Bordány Nagyközség Települési Értéktár Bizottságának tevékenységéről szóló összefoglalót tárgyalhatták. A bizottság legutóbbi ülésén a Bordányi Falunapokat, mint helyi értéket vette nyilvántartásba.

Az egyebek napirendi pontban döntés született a Bordány Sportkör sportfejlesztési program megvalósításához, eszközbeszerzéshez szükséges önrész biztosításáról. A képviselők ugyancsak döntöttek egy felterjesztés benyújtásáról. A testület kezdeményezte, hogy Bordány nagyközség kerüljön felvételre az un. Falusi CSOK programba. A döntés előzménye, hogy mint arról korábban is beszámoltunk, a település kimaradt a Falusi CSOK program támogatott települései közül annak ellenére, hogy Bordány jelentős külterülettel rendelkezik, közel négyszáz tanya található a falu négy dűlőjében. Sajnos a tanyák állapota több esetben nem felel meg az alapvető lakhatási feltételeknek, mindenképpen támogatni kellene ezen tanyák megvásárlásának,

és felújításának lehetőségét. A képviselők úgy gondolják, hogy a Kormány elképzelése jó, azonban a Falusi CSOK programot függetlenül a statisztikai adatoktól ki kellene terjeszteni a magyar vidék legmeghatározóbb területére, a tanyavilágra, segítve a tanyasi életforma megmaradását, megújulását. A felterjesztést Orbán Viktor miniszterelnök úrnak, és Gyopáros Alpárnak, a modern települések fejlesztéséért felelős kormánybiztosnak is megküldi majd településünk polgármestere.

Az önkormányzat közel négyszáz köbméter fát igényelt a szociálisan rászorulók részére

Településünk képviselőtestülete július 11-én reggel fél nyolckor tartott rendkívüli ülést a Községházán. Az ülést azért hívta össze a polgármester, mert több pályázat benyújtása miatt azonnal dönteniük kellett képviselőinknek.

Első napirendként arról született döntés, hogy az önkormányzat az „Ős- Bordány" régészeti park megvalósítása érdekében a Terület- és Településfejlesztési Operatív Program pályázati kiírására ismételten pályázatot kíván benyújtani. Mint ismeretes, a képviselő-testület még a június 11-én megtartott rendkívüli ülésén döntött arról, hogy a park megépítésére kiírt korábbi közbeszerzést eredménytelennek nyilvánítja, mivel az önkormányzat pótfedezetet sem saját, sem egyéb forrásból nem tud biztosítani, a rendelkezésre álló fedezet összegét nem áll módjában megemelni és így a rendelkezésére álló anyagi fedezet összege nem elegendő a szerződés megkötéséhez az értékelés alapján legkedvezőbb ajánlatot tett ajánlattevővel.

Az új pályázat már az emelt összegű igényt tartalmazza majd, amennyiben ismét támogatást kap az elképzelés, reményeink szerint önkormányzati önerő nélkül valósulhat meg a beruházás.

A második napirendben a települési önkormányzatok szociális célú tüzelőanyag vásárlásához kapcsolódó támogatására kiírt pályázat benyújtását kezdeményezte a testület. Úgy döntöttek, hogy a maximálisan igényelhető 393m^3 lágy lombos fajtájú tűzifára nyújt be igényt az önkormányzat. Sikeres pályázat esetén az önkormányzat a rászorulóktól sem az önrész, sem az igen magas szállítási költség ellenére sem fog ellenszolgáltatást kérni.

A harmadik napirendi pontban döntés született az önkormányzat és az NKM Mobilitás Kft. közötti megállapodás keretében egy, az elektromos üzemű autók töltésére alkalmas váltóáramú, álló kivitelű töltő oszlopot létesít a Faluház parkolójában. A testületi ülésen elhangzott, hogy a Bordányban létesítendő töltőállomást a finn Ensto gyártja majd. A cégről tudni kell, hogy az egyik legmegbízhatóbb termékcsalád fejlesztője és gyártója, sok éves tapasztalattal, a világ vezető e-mobilitás szolgáltatói által használt és támogatott és ajánlott berendezésekkel, a fejlett skandináv piacon piacvezető mintegy 30%-os részesedéssel. A töltő a prémium kategóriát képviseli a váltóáramú töltőoszlopok között esztétikus, letisztult megjelenésével és magas műszaki színvonalával. A beruházás az ősz elején valósulhat meg.

A képviselő-testület tárgyalta a Vadgesztenye Étterem bérlőjének kérelmét, amelyben Nagyapáti Károlyné a konyha felújítását kezdeményezte. A testület úgy döntött, hogy a felújítás költségét a bérleti díj terhére számolja majd el a vállalkozóval. A munkálatok július 15. és 21. között valósultak meg.

Ugyancsak az energiahatékonyság növelése volt a célja az utolsó napirendi pontban tárgyaltaknak is. A testület felhatalmazta a polgármestert a Park tér 4. szám alatti önkormányzati bérlakások napelem rendszerrel való ellátásának megoldására. Az árajánlatok beérkezését követően a legkedvezőbb ajánlatot benyújtó cég azonnal megkezdheti a kivitelezést annak érdekében, hogy kihasználva a magas napsütéses órák számát minél több áramot tudjanak termelni az új napelemek.

Több, mint egy kilométer hosszú útalap készül el

Bordány Nagyközség Önkormányzata a tavalyi év végén kezdte meg a még burkolatlan belterületi utcák portalanításával összefüggő munkálatokat. Bordányban tizennégy utca – összesen közel két és fél kilométeres útszakasz – vár még szilárd burkolatra. Tavaly decemberben a Bartók Béla utca, Benke Gedeon utca, Hunyadi János tér, Liszt Ferenc utca és Móra Ferenc utca földes úttal rendelkező szakaszán végeztek felújítási munkákat. Folytatva a tavaly megkezdett munkát most újabb utcákban kezdődött meg az utak karbantartása a településen. A képviselő-testület döntése értelmében ezúttal a Juhász Gyula, Építő, Toldy, Széchenyi, Petőfi utca, illetve a Deák téren készülnek el augusztus 31-ig az ideiglenes útalapok. Összesen közel 1200 méternyi út rendbetétele valósulhat meg, segítve a közlekedést. A beruházással párhuzamosan megindult a külterületi utak javítása is. A kitermelt földet a dűlőutak feltöltésére használják fel. Jelenleg a Mező dűlőben folynak a munkálatok, amelyet nagyban megnehezíti a szárazság, szinte lehetetlen tömöríteni a kiszállított homokot, jól jönne rá egy kis eső. A beruházást az önkormányzat saját erőből valósítja meg, az utak szilárd burkolattal való ellátásához településünk a Magyar Falu programból vár segítséget.

Megújult nagyközségünk templomjának sisakja

Az idén száztizedik születésnapját ünneplő Szent István király plébánia templomunk sok szép esemény tanúja volt az elmúlt évtizedekben. A templomok küldetése az oda betérők lelki gazdagítása, de szépségével a nem hívők számára is élményt, e világon túli üzenetet hordoz.

Nemcsak belsejével, hanem külső megjelenésével is jel egy faluban. Jel, mely mutatja egy település igényességét, lelki gazdagságát és Istenbe vetett hitét. A település fejlődését figyelve pedig nem lehet szó nélkül hagyni azokat a kiemelkedő szépségű helyeket, melyeknek odafigyelő ápolása, gondozása a falu igényességét jelzi.

Az idei esztendőben az egyházközség szerette volna a templom tornyát felújítani. Elsősorban az állagmegóvás miatt, de esztétikailag is szükséges volt a toronysisak átfestése és a további rozsdásodás elleni megóvása. Janes Zoltán atya az önkormányzat segítségét is kérte a felújításhoz. A bordányi képviselő-testület 1 270 ezer forinttal járult hozzá a munkálatok elvégzéséhez, illetve vállalták a korábbi díszkivilágítás cseréjét is, amelyre legkésőbb a Szt. István napi búcsúig sor is kerül majd. A fennmaradó összeget a bordányi hívek adták össze.

Reményeink szerint a két rétegben felhordott réz alapú festék sok sok évig lesz egyrészt dísze, másrészt védelmezője a toronysisaknak.

A templom alapkövét 1907. áprilisában tették le, majd 1909. augusztus 20-án szentelték fel a torony gömbjét és keresztjét. A templom felszentelésére 1910. április 24-én Szt. György napján kerülhetett csak sor, miután az Építő Bizottság 2 800 korona alapítványt biztosított. "Ettől fogva a községi Elöljáróság a „Dudáskápolna" elnevezést megszüntette és „Kistemplomtanya Központ" lett az új település neve. Ugyanazon évben, 1910. május havában helyi lelkészség (expositum) is létesült Kistemplomtanyán."

1962-63-ban javították először a tornyot, 1975-ben villamosították a harangokat. 1977-ben ismét javítási és mázolási munkán esett át a toronysisak. 1987-ben új, vörösréz lemezből készült kereszt és gömb került a toronyra, melynek formája és mérete teljesen megegyezett az előzővel.

2019-ben is folytatódik a Járdaépítési Program

Július 11-én döntött a képviselő-testület a Közösségi Járdaépítési Program folytatásáról, egyúttal a 2019. évi keret és pályázat meghirdetéséről. Bordány Nagyközség Önkormányzata 2016. őszén hirdette meg először ezt a közösségi projektet, hiszen a település vezetése együttműködve a lakossággal évek óta kiemelt figyelmet fordít a megfelelő, rendezett településkép fenntartására, fejlesztésére, így például a 2012-ben életre hí-

vott fásítási program is, melynek eredményeként ez idáig közel kettőezer-kétszáz fa kiültetésére, telepítésére került sor. Az aktuális kezdeményezés a belterületi ingatlanok előtti járdaépítéseket szeretné ösztönözni oly módon, hogy az önkormányzat a kivitelezéshez szükséges sódert és cementet biztosítja a kivitelezéshez, a lakosság pedig munkájával járul hozzá a fejlesztéshez.
Az önkormányzat az elmúlt időszakhoz hasonlóan ismét 1 millió forintot biztosít a programra, az idei évre elkülönített keretre már be is lehet nyújtani a pályázatokat, kérelmeket. A támogatás a járda megépíté-séhez szükséges építőanyag biztosításával történik. 1 m^2 járda építéséhez 25 kg cementet és 0,15 m^3 sódert biztosít az önkormányzat. A járdát Bordány Nagyközség közigazgatási területén lévő ingatlannal határos közterületen kell megépíteni. A járdát minimum 1,2 m szélességű, „babakocsi barát" járdaként kell megépíteni – szélesebb járda építhető, de az feletti járdarészhez térítés nem adható -, beton járda esetén legalább 8 cm beton, 10 cm homokos kavicságy szerkezeti kialakítással. A benyújtott kérelmeknél egyrészt előnyt jelent, ha az újonnan építendő járda építése a lakók, szomszédok együttműködése kapcsán minél nagyobb összefüggő területen valósul meg.

Mazsoretteseink a zágrábi Európa Bajnokságon

Az MWF-XVI. Europa Majorette Bajnokságának Horvátország fővárosa, Zágráb adott otthont, 2019.07.04-07-ig. Ezen a versenyen 3200 versenyző 10 országból érkezett, hogy kb.15 kategóriában és 3 korosztályban megmutathassa legjobb tudását. Bordányból Tóth Alexandra és Valkár Anna 4 kategóriában képviselte az ország egyik legeredményesebb csapatát a Classicon Ktse-t. Senior Bot Trió kategóriában Tanács Rebeka - Valkár Anna - Tóth Alexandra 8. hely a 19-ből. Senior Bot Mini formációban Tanács Rebeka, Bodó Regina, Pecze Lara, Török Petra, Tóth Szandi és Valkár Anna 8. hely a 20-ból. Group Pom pon Senior 12. hely a 16-ból. Group Baton Senior 14. hely a 20-ból. Gratulálunk a lányoknak az eredményekhez. Nagyon erős csapatok neveztek több országból. Erre a versenyre készültek egész évben. Köszönjük a felkészítést Horváth Péter és Szögi Barbara edzőknek, valamint Farkas Csilla és Makula Kata mentoroknak. Hálásan köszönjük a támogatást a Bordány Sportjáért Alapítványnak és az Önkormányzatnak. Az augusztusi edzőtáborban megkezdik a felkészülést, felzárkózást a következő évre.

Reptárban és bicikli üzemben jártak a dalkörösök

A Borostyán Dalkör tagjai 2019. július 12-én Tószeg, Szolnok úticélú látogatásra kaptak lehetőséget. A résztvevőkkel egy bicikli összeszerelő üzembe mehettünk. Elámultunk a csarnokok hatalmas méretein, a profizmuson, a munkafázisokon, ahol az alkatrészeket precízen, gépek segítségével, lépésről lépésre állították össze. Ebben a korszerű üzemben egy műszakban legalább 300 embert foglalkoztatnak, együtt hozzák létre a kész terméket, a szebbnél szebb, minden extrákkal ellátott csodakerékpárokat. Az üzem 50 km-es körzetből szállítja a dolgozókat, és munkahelyet kínál a környéken élő, aktív korú embereknek! A bátrabbak kipróbálhatták a biciklik elektromos változatait is.

A finom és bőséges ebéd elfogyasztása után a REPTÁR, azaz a repülőmúzeum következett. A világháborús bombázók, az un. boszorkány kétszárnyas, -amit fiatal nők vezettek- a Balatonból kihalászott roncsok, a sast formázó érdekességek, a kisebb-nagyobb, sőt hatalmas helikopterek sorakoztak egymás mellett a nagy kiterjedésű múzeum területén. Családoknak is ajánlható, egész napos, szórakoztató programot jelenthet a múzeum meglátogatása. Ezen a kiránduláson nem az éneklés, a szereplés izgalma volt az elsődleges szempont, hanem üdítően, teljesen más jellegű ismeretek és élmények megtapasztalása! Köszönet a projektmenedzsernek, az Önkormányzatnak, hogy lehetővé tette számunkra ezt az emlékezetes, igazi élményt nyújtó kirándulást!

A Borostyán Dalkör tagjai nevében, Illés Mária

A le nem nyugvó Nap világában jártak a fiatalok

Régi kapcsolat szövi össze a Kulturális és Szabadidős Egyesületet, a Bordányi Gyermek- és Ifjúsági Önkormányzatot, valamint a Lapuai Ifjúsági Ház és a Lapuai Ifjúsági Önkormányzatot. A bordányiak és a lupaiak jó kapcsolatokat ápolnak a spanyolországi Caravaca de la Cruz ifjúsági szervezetével is. A három ország fiataljai Finnországban találkoztak egy ifjúsági csereprogramon július 4. és 11. között.

A MEDYO elnevezésű programnak Lapua központjától körülbelül négy kilométerre, Simpsiö-hegységben lévő ifjúsági centruma adott helyet. A média iránt érdeklődő résztvevők a különböző országokban élő fiatalok életét hasonlították össze elsősorban a média különböző területeinek felhasználásával, legyen szó akár a közösségi médiáról, egy helyi újságról vagy rádióról. Bordányból hat, 15-19 év közötti fiatal és egy kísérő vett részt.

Ezzel az úttal gyakorolhatták angol nyelvtudásukat, megismerkedhettek más kultúrák szokásaival, népi játékaival, táncaival, illetve ízelítőt kaphattak abból is, hogy hogyan figyeljenek oda és tartsák rendben környezetüket, lássák el napi teendőiket.

A kamaszok elmondták, hogy a legjobban a finn szauna és a hideg tóban való úszkálás kombinációját élvezték. A legérdekesebb az volt számukra, hogy a Nap az év ezen időszakában nem megy le, így sokszor még az éjszaka közepén is csodálták a gyönyörű tájat az egyik közeli kilátóból. A legviccesebbnek a Seinäjoki városlátogatás során készített 13 szelfizős képet tartották. A kiutazók ezek mellett még lehetőséget kaptak, hogy egy szakember segítségével megtanulják a filmkészítés alapjait, illetve csoportokba bontva még el is készítettek egyet-egyet, amely megtekinthető a fiatalok által készített összefoglaló videóban is.

Gyuris János, a csoport kísérője elmondta, hogy személy szerint ő legjobban a faházak és a táj szépségét élvezte. Megtudtuk tőle azt is, hogy ott nem szokás kerítést felhúzni a házaik köré. Ezzel kapcsolatban egy történetet is elmesélt nekünk: „*-Egy nagyon öregnek tűnő faházat szerettem volna közelebbről szemügyre venni, ezért egész az épület udvaráig bemerészkedtem, ahol egy női hang szólt hozzám. Nagyon megijedtem, ugyanis nem vettem észre, hogy a tulajdonos egy közeli fa ágára kifüggesztett napozóágyáról figyelt engem. Ahelyett hogy dühös lett volna amiatt, hogy a hátsó udvarára merészkedtem, még egy legendát is elmesélt a 200 éves házról, amit ő is a szüleitől hallott.*” Kérdésünkre, hogy volt-e ott valami szokás, találmány, amit szívesen látna idehaza is a következőt felelte: „*- Ami számomra legjobban tetszett és ott láttam életemben először az a nagyobb üzletekben elhelyezett műanyag palack visszaváltó volt, amelyet jómagam is kipróbáltam. Az ifjúsági szálláson találtam kettő félliteres üdítős flakont és az utolsó reggelen visszavittem a közeli nagy hipermarketbe, ahol az automata 40 centet, azaz körülbelül 130 forintot adott érte, amit utána szabadon levásárolhattam. Ezt a környezetbarát megoldást nagyon szívesen látnám idehaza is.*”

A Finnországba kijutó csapat egy összefoglaló kisfilmet is készített, amelyet először a július 16-án megrendezett finn ételkóstolóval egybekötött élménybeszámolón mutattak be az érdeklődőknek, ahova mindenkit szívesen láttak, aki kíváncsi volt kalandjaikra, sztorijaikra. A megjelentek között volt Arany János a Délmagyarország lapjának riportere is, aki nagy érdeklődéssel figyelte végig az eseményt. Akik nem tudtak részt venni az eseményen, azok se csüggedjenek, hisz az összefoglaló és az út során készített fotók megtekinthetőek a Bordányi Ifjúsági Információs Pont Facebook oldalán.

Zádori-Molnár Ágoston

Amíg lehet

Emlékszel? A holdszemű éjszaka
melegen átölelt bennünket,
csillagot választottunk magunknak,
csillagot könnyű álmú lelküknek.
Még ragyog csillagfényű szemed,
Őrizd a fényt, őrizd míg lehet.

Emlékszel? A hajnal hűsen lobbant,
bíbor ajkáról harmatcsók hullt,
meztelen csendben vérvörös ölén
ringatott lágyan a napszínű múlt.
Még tündököl bronzlángú szemed
Őrizd a fényt, őrizd míg lehet.

Emlékszel? Sárgán izzott el a nyár
heves vére forrón lüktetett,
homlokára ha vihar ránca hűlt,
szilaj könnyeivel fürdetett.
Még fénylik szivárvány-szemed,
Őrizd a fényt, őrizd míg lehet.

Emlék ez...Az almazamatú ősz
Kéjjel körbefont, betemetett.
Megdermedt az idő, dér lepte
gyengülő lelkem megöregedett.
Már fakul fénytelen szemem
Elhull a fény, verembe száll velem.

Emlékezz, ha elszállnak az évek,
s szememre fekete álom ragadt,
ahol már nincs hatalma a fénynek,
s hosszú béke honol - a föld alatt.
Feljövök, s elkérem mit őriz szemed,
s minden éjjel visszaadom Neked.

Luxembourg, 2019. március 17.

Mobilos alkalmazás csapdájába estek a médiatábor résztvevői

A nyári táborok közül elsőként került megrendezésre a médiatábor, amely iránt évről-évre egyre több fiatal érdeklődik. Idén immár háromszor annyian vettek részt rajta, mint három évvel ezelőtt. A tábor idei témája a lovagi kor volt.
A résztvevők megismerkedhettek a kiadványszerkesztés, fotózás, videózás, filmkészítés, színészkedés kulisszatitkaival is. Ha akadt olyan, aki nem érdeklődött az aktuális téma iránt, az a légkondicionált fiataloknak kiválóan felszerelt biipben lazulhatott.
A táborozók minden tagja hazavihetett egy általuk készített sajtóigazolványt is, amely 2020 nyaráig érvényes.
Az idei évben egy fordulatokban gazdag fantasztikus elemekben bővelkedő rövidfilmet készített el a lelkes csapat. A forgatókönyvírástól az összes munkafolyamatban részt vehettek a táborlakók. Az alkotás az E-Lovagok címet kapta, amelynek izgalmas cselekménysorozata magával ragadja a nézőket. Az alkotók településünkön kívül a bikali élménybirtokot választották forgatásuk helyszínéül. A történet egy játszótéren kezdődik, ahol egy fiú az éppen frissen letöltött lovagkori telefonos appját indítja el. Ekkor azonban váratlanul a játszótéren játszó összes fiatalt beszippantja magába az alkalmazás, amelyből talán sose kerülnek ki. Ha még nem látta és érdekli mi lesz a történet vége, akkor látogasson el a Bordány - a Homokhátság szíve facebook oldalára vagy településünk hivatalos youtube csatornájára. A film után még egy vicces összeállítást is bevágtak az alkotók, amelyet érdemes kivárni, ugyanis tele van humorosabbnál humorosabb jelenetekkel.

Jóga móka nyári foglalkozássorozat Apraja-falván

Július 3-án délelőtt vendégünk volt a Napos Oldal A Sérült Emberekért Alapítvány két munkatársa. Zsuzsa, akit Grafit nevű vakvezető kutyája kísért, és kollégája, olyan játékokkal ismertették meg a gyermekeket, amelyek kifejezetten a tapintást, a hallást helyezték előtérbe. Mesélt az óvodásoknak arról, hogyan éli a mindennapjait, hogyan segíti őt a vele élő kutyus, például a közlekedésben. Gyakornokainkat, a nálunk lévő diákokat is bevontuk a programba, hiszen mindannyiunk számára hasznosnak bizonyult a délelőtt, melynek fő célja, hogy megismerjük a fogyatékkal élők élethelyzetét. Ezt segítették elő az óvodás korosztály számára előkészített érzékenyítő játékok is.

Július 11-től jóga délelőttök kerülnek megszervezésre az óvodánkban. Egy EFOP-os pályázatnak köszönhetően lehetőségünk nyílik a nyári óvodai programok színesítésére. A programot Gyuris Lilla jógaoktató tartja csütörtök és péntek délelőttönként az érdeklődő gyermekek számára. A tervek között szerepel: rizsmandala készítés, labdajátékok, taktilis ösvény a szabadban, kincskeresés és rengeteg izgalmas program.

Elmarad a felolvasóest

Az augusztusi felolvasóest nyári szünet miatt elmarad. A következő est 2019. szeptember 11-én, szerdán 16 órakor kerül megrendezésre a Faluházban.
2019. szeptember 3-án, kedden 17 órakor a bordányi Faluház vendége lesz Grecsó Krisztián József Attila díjas költő, író.

Egyházi Kincskereső tábor

Augusztus 5-től 9-ig zajlik egyházközségi hittantáborunk. A tízórai és az uzsonna biztosításához idén is szeretettel fogadunk támogatást, gyümölcsöt, zöldséget, lekvárt, mézet, cukrot, citromlevet, csemege uborkát. Bővebb információt Gábor Tamástól és Bálintné Gyuris Ágnestől kaphatnak az érdeklődők.

Augusztusi templomi búcsú

A templombúcsú augusztus 20-át követő vasárnap, augusztus 25-én lesz. Az ünnepi szentmise 10 órakor kezdődik, majd körmenettel zárul. Sok szeretettel hívunk és várunk mindenkit!

Kölcsey Ferenc Himnusz című műve előtt a katolikus magyarság néphimnusza a Boldogasszony Anyánk és az 'Ah, hol vagy magyarok tündöklő csillaga kezdetű ének, míg a református magyarságé a 90. genfi zsoltár (Tebenned bíztunk, elejétől fogva) volt.

Szent István királyhoz

Ah hol vagy magyarok tündöklő csillaga!
Ki voltál valaha országunk istápja!
Hol vagy István király? Téged magyar kíván,
Gyászos öltözetben teelőtted sírván.

Rólad emlékezvén csordúlnak könnyei,
Búval harmatoznak szomorú mezei.
Lankadnak szüntelen vitézlő karjai,
Nem szünnek iszonyú sírástól szemei.

Virágos kert vala híres Pannónia,
Mely kertet öntözé híven Szűz Mária.
Kertésze e kertnek István király vala:
Behomályosodott örvendetes napja.

Előtted könyörgünk, bús magyar fiaid,
Hozzád fohászkodunk árva maradékid.
Tekints, István király szomorú hazádra,
Fordítsd szemeidet régi országodra.

Reménységünk vagyon benned s Máriában,
Mint magyar hazánknak hív királynéjában.
Még éltedben minket ennek ajánlottál,
És szent koronáddal együtt feláldoztál.

Dőry kéziratos Énekeskönyv átirata (1763)

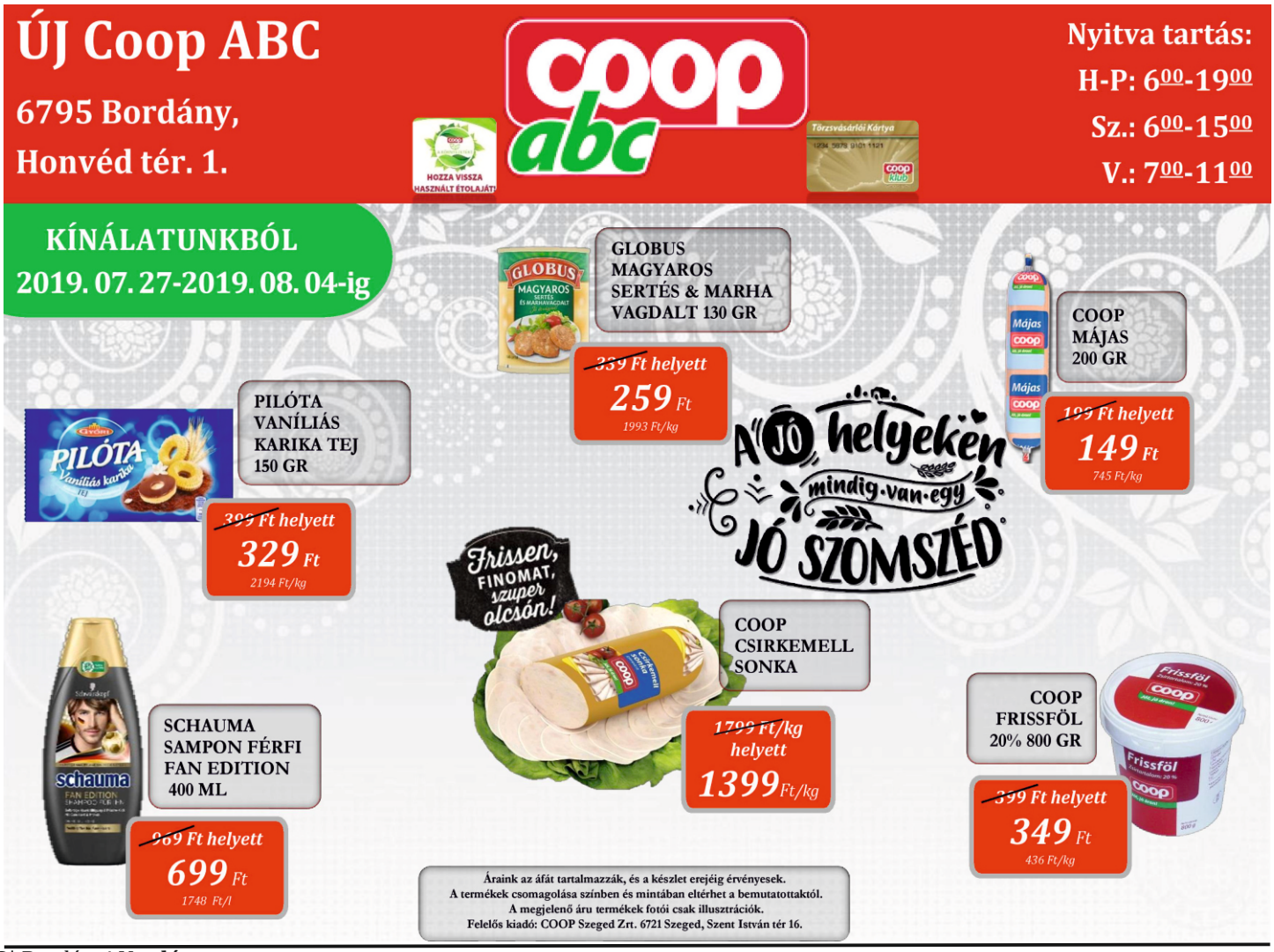

Képviselői fogadóóra

Balogh Ferenc önkormányzati képviselő augusztus 27-én, kedden 17 és 18 óra között tartja soron következő képviselői fogadóóráját a Faluházban. Minden érdeklődőt nagyon-nagy szeretettel vár, forduljanak hozzá bizalommal.

Sárgazsák elszállításának időpontjai:
augusztus 6.
Zöldhulladék elszállításának időpontjai:
augusztus 13.; augusztus 27.

PIETAS
TEMETKEZÉSI VÁLLALKOZÁS
Bordányban
a régi temetőben
Érdeklődni: Gallainé Éva
Telefon: 06-30/924-3293
Halott szállítási ügyelet: 0-24 óráig
Telefon: 06-30/207-4129
Teljes körű temetkezési szolgáltatás

TEMETKEZÉS BORDÁNYBAN
Csongrád Megyei Kegyeleti Kft.
Temetkezési üzlete és irodája
a Kossuth u. 81. szám alatti
VIRÁG-AJÁNDÉKBOLTBAN
Üzletvezető: KOVÁCS IMRÉNÉ
Tel.: 62/288 569; +3630/ 376 0335
ÜGYELET 0 – 24 ÓRÁIG:
+3630/ 565 8381; +3630/ 565 8378

Július havi demográfia

Születés

„Kicsi rózsabimbó,
élted hajnalán
szunnyadozz csak párnád
hófehér haván.
Ringat jó anyácskád,
ezer gondja van rád,
féltő szívvel virraszt
sok-sok éjszakán.”

Léna (Puskás Zsolt Csaba és Zádori Bernadett); Levente (Sándor Csaba és Vass Bettina); Denisz (Nyári Zoltán és Katona Judit); Eliot (Jager József és Szunyog Szilvia Katalin); Alina (Balogh Attila és Kiss Barbara); Zétény (Kószó Norbert és Papdi Anita)

Halálozás

„Némelyek előremennek,
és várják azokat,
akiknek dolguk van még a földön.
Néha a gyermek megy előre,
néha a szülő.
De a Teremtő úgy osztotta be,
hogy aki csillagok fölé kerül,
legyen, aki várja őt ottan.”

Vonyó Béla László (1934.); Veres Ferenc (1923.); Sándor György (1943.)

Déli-Farm
Megkezdtük az őszi vetőmagok értékesítését, rendelésfelvételét!
Szezonális ajánlatunk:
tritikálé, árpa, zab, lucerna vetőmagok
Kínálatunkban egész évben megtalálható:
bárányindító, báránynevelő és hizlaló tápok,
borjúindító és borjúnevelő tápok,
tejpótló borjútápszerek,
szója, napraforgó, cgf por,
cgf pellet takarmány alapanyagok,
premixek, koncentrátumok, toxinkötők,
problémamegoldó készítmények,
valamint BÁBOLNA termékek
Nyitva tartás:
Hétfő-Csütörtök:07:30-16:00
Péntek: 7:30-15:00
Takarmány értékesítés
6791 Szeged-Kiskundorozsma
Kettőshatári út 6.
Telefon: +36-62/556-130
Állattenyésztési Szakáruház
6728 Szeged Dorozsmai út 48.
Tel.: +36-62/556-120
rendeles@delifarm.hu
www.delifarm.hu

Szélmalom Kábeltévé Zrt.

Fitt csomagok

IZMOS TARTALOM KARCSÚ ÁRAKON

Új Fitt TV csomagok akár 90 tévécsatornával és 800 megabites Fitt NET internettel a Szélmalom Kábeltévé kínálatában.

Személyre szabott ajánlat meglévő és új Előfizetőknek!

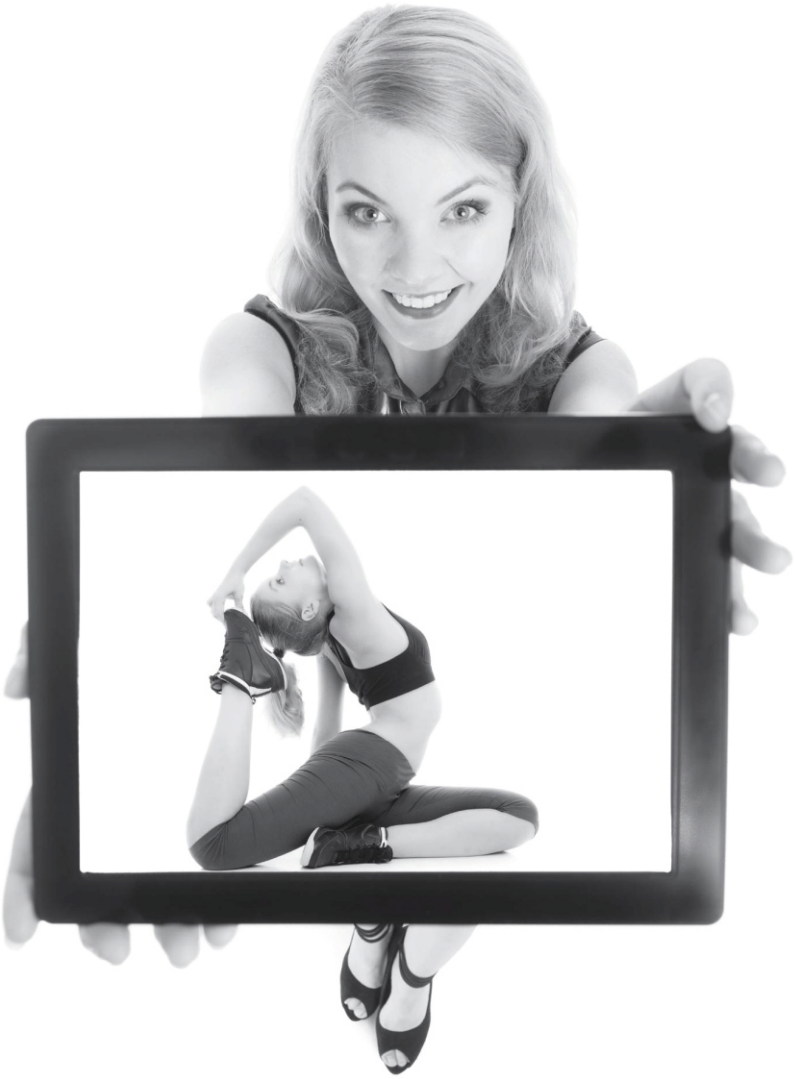

Kiskundorozsma, Széksósi út 12.

Nyitva tartás:
hétfőn 8-16 óráig
kedden 8-18 óráig
szerdán 8-16 óráig
csütörtökön 8-20 óráig
pénteken 8-16 óráig

Sándorfalva, Széchenyi u. 24.

Nyitva tartás:
hétfőn 9-17 óráig
kedden 10-18 óráig
szerdán 9-17 óráig
csütörtökön 10-18 óráig
pénteken 9-17 óráig

06 62 765 444

ugyfelszolgalat@szelmalomktv.hu

* A tájékoztatás nem teljes körű!
További információkért keresse fel Ügyfélszolgálatunkat vagy honlapunkat!

KÁBELTÉVÉ + INTERNET + TELEFON

Több százan buliztak a III. Morajlás fesztiválon

Sikeresen lezajlott a Kulturális és Szabadidős Egyesület és a Bordányi Gyermek-és Ifjúsági Önkormányzat Morajlás Ifjúsági Fesztiválja a Park téren. A programba több más a fiatalokkal foglalkozó szervezet is bekapcsolódott, többek között az Új Nemzedék Központ, valamint az Alternatíva Egyesület sátras megjelenéssel színesítette a programot. Az est sztárvendége a The Biebers volt. Puskás Petiék jóval a koncert előtt érkeztek a településre, így a fellépés előtt még arra is volt idejük, hogy focimeccset játszanak a helyi fiatalokkal. A meccs eredményére pontosan senki nem emlékszik. Az a hír járja, hogy Biebersék a zenében azért jobbak, mint a fociban. A Bordány Sportkör utánpótlás válogatottjának tagjai közül ketten pedig most is megvillantották tehetségüket, Tanács Olivér és Vas Nimród többször uralták a pályát. Olyan nagyszerű produkciók tették egésszé a nap programját, mint a Musicbangers, Lukács Gergely slam-poetry előadása, az üllési Rézhúros Banda és a Fonó Néptáncegyüttes. Egy-egy táncos produkcióval színpadra léptek zákányszéki és szatymazi fiatalok is. Az ifjú tehetségek elvarázsolták a közönséget. Mindkét csoport kreatív és egyedi koreográfiát tervezett és adott elő, összeszokott mozgásukkal magukra vonva a parkban lévő fiatalok tekintetét.

Az este programját a Kjartan and the Hét Hat Club koncertje zárta. Az együttes a legkülönfélébb népi zenék pörgős, bulizós átiratát játszotta, amely jó talpalávalónak bizonyult, a közönség örömmel ropta a táncot.
A rendezvényen készült fotók között a Bordányi Ifjúsági Információs Pont közösségi oldalán böngészhetnek.

A helyi ifjúsági központban „kuckolódtak” a gyerekek

A Bordányi Ifjúsági Információs Pontban július 15-19. között tartotta a Faluház és a Gyermek- és Ifjúsági Önkormányzat a Kuckoló táborát. A gyerekek a biip-ben található játékok és rendszerek összességét kipróbálhatták a héten, a számítógépes játékok közül a legnépszerűbbek a Minecraft és a World of Tanks volt. Az egyik délelőtt Activity társasjátékozhattak és megismerhettek egy kártyajátékot, a Kent-kupét. A hét folyamán pedig együttesen kiraktak egy 500 db-os puzzlet. A PS3 konzoljátékok közül tartottunk egy Fifa18-as bajnokságot és egy Just Dance táncversenyt. Emellett volt Jenga verseny és szabadtéri versenyek is, ahol szintén pontokat gyűjthettek. A hét utolsó napján ezeket a pontokat összeszámolták, és a győzteseket jutalmazták. Minden nap az ebéd után egy mesét választhattak a DVD gyűjteményből, így a babzsákfotelekben kényelmesen nézhették a mesefilmeket. Az uzsonna mellett görögdinnyét, aprósüteményt és fagylaltot is fogyaszthattak.

Táborvezetők: Vida Patrícia és Barta Dániel

FOGLALJON IDŐPONTOT ÉS INTÉZZE ÜGYEIT KÉNYELMESEN BORDÁNYBAN A K&H BANKNÁL!
Még foglalhat időpontot 2019. augusztus 13-ra (kedd) az 588-510-es telefonszámon, hogy kényelmesen, sorban állás nélkül Bordányban intézhesse banki ügyeit. Jelezze mihamarabb igényét ezzel kapcsolatosan, hogy a pénzintézet az igényeihez leginkább megfelelő munkatársat tudjon biztosítani erre a napra.

Kiadó: Faluház és Könyvtár, Bordány Főszerkesztő: Börcsök Roland, intézményvezető Levelezési cím: 6795 Bordány, Park tér 1. E-mail cím: naplo@bordany.hu Megjelenik: havonta 1250 példányban ISSN 2062-4255 Számítógépes szerkesztés, tördelés: Faluház és Könyvtár, Bordány Telefon: 30/965-0771 Vállalkozói hirdetések feladása: naplo@bordany.hu Kéziratokat nem őrzünk meg, és nem küldünk vissza. Közlés esetén fenntartjuk a szerkesztés jogát! A megjelent meghívók és hirdetések tartalmáért felelősséget nem vállalunk. További hírek, részletes információk, tudnivalók: www.bordany.hu Lapterv, nyomdai előkészítés: Gyuris János Nyomdai előállítás: s-Paw Bt. 62/999-860 A Bordányi Napló belterületen közösségi terjesztéssel, míg külterületen a Magyar Posta segítségével jut el Önhöz! Csatlakozzon hozzánk! https://www.facebook.com/bordanycity. Lapzárta: 2019. augusztus 20. (kedd). Következő szám megjelenése: 2019. augusztus 30. (péntek).

IDŐJÓS
A Bordányi Napló jövő heti időjárás előrejelzése

Hétfő	Kedd	Szerda
30°C 19°C	31°C 20°C	32°C 20°C
Elvétve zápor	Elvétve felhős	Elvétve felhős

Csütörtök	Péntek	Szombat	Vasárnap
32°C 20°C	33°C 21°C	31°C 20°C	32°C 20°C
Elvétve felhős	Elvétve felhős	Napos	Elvétve felhős

Kalóz(ka)LAND Nyári Napközis és Faluvédő Tábor

A Nyári Napközis és Faluvédő Tábor immáron 20. alkalommal került megrendezésre a Faluházban, melynek témája idén a kalózok köré épült. Az első napon a 42 résztvevő csapatokat alkotott és elkészítették a névkártyákat, majd csapatnevet találtak ki. Minden reggel egy ébresztő tornával indult, hogy mindenki energiával telve induljon a napnak. Ezt követően kint a szabadban számos játék várta a táborlakókat, legjobban a számháborút és a vízibomba csatát élvezték. Ebéd után, mint minden nap megnézhettek egy-egy animációs filmet, majd különböző közös játékkal pl.: foci, kosárlabda, fogócska zárták a hétfőt.

fotó: Lehel Máté

A keddi napot kipihenten, újult erővel kezdték a gyerekek. Érkezés után a táborlakók buszra szálltak, ami meg sem állt Bajáig. Baján egy egyórás dunai hajóút várta a táborozó kis kalózokat. A hajókázás után a Pandúr-falu Ökoparkot és kilátót látogatták meg, ahol elfogyasztották az ebédet, majd felfedezték a park minden zugát. Délután fáradtan, de sok élménnyel gazdagodva ültek fel a buszra.

A szerdai napon a reggeli torna után traktorral látogattak ki a Hermina tanyára. Ezúton is köszönjük Lovai Misi bácsinak és csapatának a segítséget! A tanyán sorversenyen vehettek részt, amelyet nagyon élveztek mind a gyerekek, mind a segítők, sokat nevettünk a mókás ügyességi feladatokon. A feladatok listáján szerepelt sükettelefon, harisnya kugli, labdadobálás, pallón átkelés is. A győztes csapat jutalma 1-1- csoki volt. A délután folyamán különböző környezettudatos játékot játszottak a táborozók. Többek között műanyag palackokból kellett valamilyen, a kalózkodáshoz kapcsolódó eszközt készíteni. Készült hajó, távcső, kincsesláda és tutaj is.

fotó: Lehel Máté

A csütörtöki nap biciklitúrával kezdődött. Mindenki a saját biciklijével indult el az üllési tóhoz, ahol az egész délelőttöt eltöltötték. A tó partján labdáztak, játszottak és számháborúztak. Nagyon jól bírták a gyerekek az utat, de a szervezők fel voltak készülve minden eshetőségre. Külön autóval is jöttek segítők, ha bármi gond adódna, rögtön tudjanak segíteni. Délután pihenésképp már a Faluházban megnéztek egy mesét, majd kincsesládát és szemfedőt készítettek a kalózok. A láda elkészítése után kincskeresés vette kezdetét, ami után mindenki meg is tölthette a saját ládáját mindenféle kincscsel.

fotó: Lehel Máté

Péntekre vizes napot terveztek a táborozóknak a szervezők. Reggel ismét tornával indították a napot, ekkor már a szervezők vízibomba gyártásba kezdtek így a gyermekek hatalmas csatát vívtak. Ebéd után mesenézés volt a program. A pihenés után a táborvezetők és a táborozók közösen fociztak, kosaraztak, labdáztak. Ez után mindenki hazament felfrissülni, majd 19 órakor volt gyülekező, ekkor a szülők elkezdték felállítani a sátrakat az alváshoz. Ezt követően közösen megnézték a táborvideót, majd a szervezők vendégül látták a szülőket is, a menü pizza volt, amely kicsiknek és nagyoknak is nagyon ízlett. Amikor a szülők hazamentek, a gyerekeknek lehetőségük volt részt venni egy éjszakai szellemtúrán, ahová megint csak a Hermina tanyához mentek a bátor jelentkezők. Mindenki jól érezte magát, reméljük jövőre megint találkozunk!