A beérkezett lakossági véleményekhez igazodik majd a helyi adópolitika

Bővebben a 2. oldalon!

XXX. évfolyam 7. szám | **2020. november**

Friss híreink a www.bordany.hu oldalon!

Bordányi Napló

Bordány Nagyközség Önkormányzatának lapja | Megjelenik 1991 óta | Ingyenes, havonta megjelenő kiadvány

Ingyenes sportolási lehetőségek

Korszerűsödnek a kültéri sportpályák

Mint arról korábban beszámoltunk befejeződött a két szabadtéri kondipark kialakítása. A Park téri sportpálya nagy fogyasztású reflektorait energiatakarékos LED-es lámpákra cserélték. A pálya világítását idővezérlős rendszerhez kapcsolták, így lehetőség nyílik a késő esti sportolásra. Továbbá megindulhat az öltözőépület engedélyezési és kivitelezési terveinek készítése.

Bővebben a 3. és a 12. oldalon!

Tartalom

Elmarad a Karácsonyi Vásár.....3
A Rajzfilmünnep nyertesei.....4
Lezárult a Mozgó film, mozgó klub.....5
A mindennapok hősei köztünk élnek.....5

„Azok az emberek, akik elég őrültek ahhoz, hogy azt gondolják, megtudják változtatni a világot, meg is teszik." – Rob Siltanen

A beérkezett lakossági véleményekhez igazodik majd a helyi adópolitika

Ahhoz, hogy változzanak a helyi adószabályok, annak bevezetése előtt harminc nappal kell elfogadni azokat. Ha január elsejétől szeretne az önkormányzat változtatni, akkor november végéig kell arról döntés szülessen. A változtatások előtt az önkormányzat kíváncsi volt a lakosság véleményére is. A beérkezett válaszokat tekintjük most át, amelyek remélhetőleg segítenek majd a döntésben is.

Arra kérdésre, hogy elégedettek-e az Önkormányzat által nyújtott szolgáltatások színvonalával és az Önkormányzat által fenntartott intézmények működésével, a válaszadók több, mint a fele (56,3%) azt válaszolta, hogy számára megfelel a szolgáltatások jelenlegi színvonala, és elfogadhatónak tartja, hogy a szolgáltatások színvonalának megtartásához szükség van adóemelésre. A válaszadók 16,1%-a a jelenleginél magasabb adót is fizetne annak érdekében, hogy javuljon a helyben elérhető szolgáltatások színvonala, és javuljon az intézmények működése. Jelentős volt még azok száma is (14,9%), akik szerint a szolgáltatások színvonalát akár csökkenteni is lehetne, nem zavarná őket, ha ritkábban takarítanák az intézményeket, ha nem kátyúznák az utakat, vagy nem nyírnák le a füvet a közterületeken, csak ne emelkedjen az adó mértéke. Sok-sok egyéni válasz, javaslat is született.

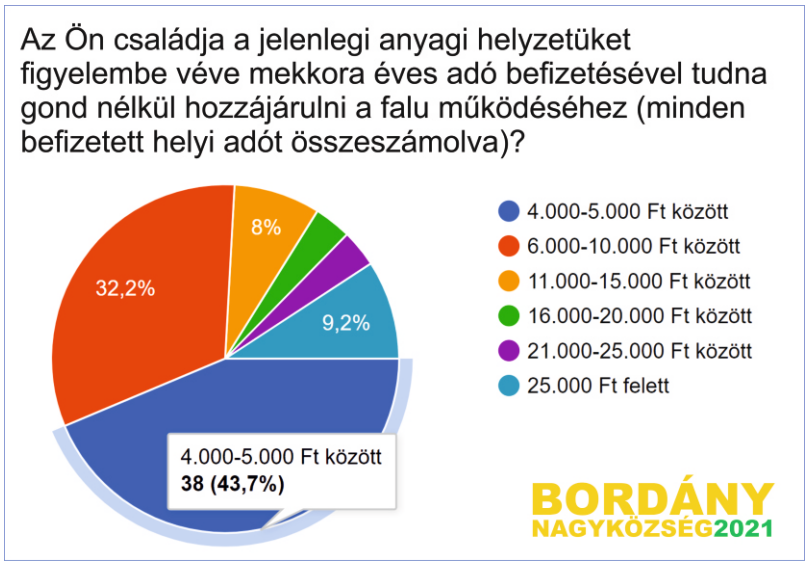

A második kérdés sokkal direktebb volt. Mivel utoljára 2007-ben volt adóváltozás, a kumulált infláció azóta a KSH adatai alapján 52,4%-volt, a kérdés az adóemelés mértékének nagyságáról szólt. Arra kérdésre, hogy milyen mértékű változtatást tartana egy-egy család elfogadhatónak, eléggé megoszlottak a válaszok. A legtöbben (34,5%) az infláció mértékével egyenértékű adóemelést tartanak elfogadhatónak. A válaszadók 23%-a gondolja úgy, ha mindenki fizetne adót, akkor nem kellene adóemelésen gondolkodni a településen, és közel ugyanennyien (21, 8%) mondja azt, hogy ne történjen változás az adókban. Ugyanannyian (9,2% és 9,2%) gondolják úgy hogy az infláció mértékénél kisebb illetve, hogy az infláció mértékénél nagyobb adóemelés lenne elfogadható. Vannak olyanok is (2,3%), akik szerint a mostani adó is túl magas és csökkenteni kellene.

A következő kérdés arra irányult, hogy a bordányiak szerint mi lenne a legjobb megoldás arra, hogy a település működtetéséhez az önkormányzat megteremtse a szükséges forrásokat, de a nehezebb anyagi körülmények között élő lakosok helyzetére is tekintettel legyen. Kicsivel több, mint 33% gondolja úgy, hogy többféle adó kellene, és vegyék figyelembe egy minimálisan befizetendő adómértéket, így talán mindenki hozzájárulna a közös költségekhez. Majdnem 30% válaszolta azt, hogy maradjon a jelenlegi adó mértéke, mert ez a nehezebb körülmények között élők is ki tudják fizetni. 18,4% javasolt magasabb kommunális adót, igaz a családosokat kedvezmények beiktatásával, a nehezebb helyzetben lévő családokat pedig a szociális háló kiterjesztésével támogatnák. A válaszolók 14,9% a kommunális adó helyett a földadó bevezetését, míg 2,9% az ingatlanok méretéhez igazított építményadót látna inkább szívesen a változások között.

A válaszoló bordányiak többsége (43,7%) 4-5 ezer forint közötti adót vállalna legszívesebben. 32,2% 6-10 ezer forint közötti, 9,2% 25 ezer forint feletti, 8% 11-15 ezer forint közötti adót tartana elfogadhatónak. A 16 és 20 ezer forint közötti, és a 21-25 ezer forint közötti adó mértékére egyformán 3,4% voks érkezett.

A legegyértelműbb válasz a közösségi finanszírozás bevezetésének elfogadásáról szóló kérdésre érkezett. A válaszadók 62,1%-a támogatja a javaslatot, míg a határozottan ellenzők tábora ez esetben 5,7% volt.

Szerencsére a bordányiak rengeteg az adórendeletekhez kapcsolódó véleményt, gondolatot továbbá a település fejlesztésével kapcsolatos javaslatot és véleményt is megfogalmaztak, ezekből lehet a továbbiakban építkezni, erősíteni nagyközségünket és a közösséget.

Elmarad a Jótékonysági Karácsonyi Vásár

A koronavírus járvány várható tetőzése miatt sorra mondták le a karácsonyi vásárokat a nagyvárosokban. Elsőként még október közepén a budapesti Vörösmarty téri vásárt mondták le a szervezők, ezt követően a Budapesti Fesztivál- és Turisztikai Központ megerősítette, hogy a Deák téren valamint a városházánál is elmarad a vásár. A szegedi önkormányzat is nemrégen jelentette be a szegedi vásár lemondását.

Többen reménykedtek, hogy a bordányi vásár megtartásra kerül, azonban a Magyar Közlönyben megjelent járványügyi szigorítások egyértelműsítették az ünnepi vásárok helyzetét, mivel tilos rendezvényt – beleértve a karácsonyi vásárt is – szervezni, ennek értelmében az idén a bordányi Jótékonysági Karácsonyi Vásár is elmarad. Arra biztatjuk a bordányiakat, hogy amennyiben lehetőségük van helyi kézműves termékeket vásárolni, azokat tegyék idén a fa alá. Ne menjenek a nagy forgalmú bevásárlóközpontokba, kerüljék az ünnepek előtti zsúfolt helyeket.

A településen az ünnepi időszakban érdemes lesz sétákat tenni, így megnézni a falu adventi naptárát: naprólnapra újabb ablakokban gyúlnak majd ki a karácsonyi fények. A település főterén a szociális központ és a település-üzemeltetési csoport munkatársainak köszönhetően idén is felállításra kerül a Betlehem. A korábbi évek gyakorlatától eltérően a falu karácsonyfáját idén 752 darab aprócska ledes izzóból összeálló fenyőfa-minta szimbolizálja majd, tehát nem egy élő fenyőt díszítenek fel. Mind a Betlehem, mind az 5 méteres motívum mindenképp megér egy családi sétát és talán egy szelfi is belefér majd a friss levegős időtöltésbe.

LED-es világítótestek a Park téri sportpályán

A Park teret szerencsére egyre többen használják sportolásra. Rendszeresen gondot okozott a világítás kapcsolása, többször előfordult, hogy a nagy teljesítményű reflektorok bekapcsolva maradtak, és akár egész éjszaka úgymond feleslegesen fogyasztották az áramot.

A probléma megoldására a Dózsa térhez hasonló megoldás született, azaz a korábbi nagy fogyasztású reflektorokat energiatakarékos LED-es lámpákra cserélték, ráadásul oly módon, hogy a régi fa oszlopok is kiváltásra kerültek. A pálya világítása a téren található kandeláberek idővezérelt rendszeréhez kapcsolódik majd, így lehetőség nyílik a késő esti sportolásra is a pályán anélkül, hogy kapcsolni kellene a rendszert.

A régi focikapuk cseréje is esedékessé vált, így új kapuk és kapuhálók vásárlására is sor kerül. Korábban még a Bordányi Gyermek- és Ifjúsági Önkormányzat által vásárolt street ball állványok közül az egyiket Dózsa térre telepítik át, és ugyancsak leszerelésre került a korábbi lábtengó pálya két vasoszlopa is, amelyet az Arany János utcai homokfoci pályánál hasznosítanak majd.

Az Ön szomszédja is mérgez? Nézzük milyen hatással van szervezetünkre a légszennyezettség!

A földfelszín közelében a levegő 78%-át nitrogén, 21%-át oxigén, 1 %-át nemesgázok, szén-dioxid és vízgőz alkotják. Ilyen összetételű tiszta levegővel - főként az emberi tevékenység miatt - a Földön gyakorlatilag már sehol sem, így sajnos Bordányban sem találkozunk. Az esténként a településre nehezedő füsttel teli levegő pedig rosszat sejtet, hiszen érződik, hogy sokan hulladékot égetnek.

Percenként átlagosan 12-16 alkalommal lélegzünk, ezzel naponta körülbelül 16000 liter levegőt keringetünk át körülbelül 100 négyzetméternyi légzőfelületen. A belélegezhető méretű részecskék, a szennyező, káros anyagok a légutakba bejutva komoly egészségkárosodást okozhatnak.

Ahogy egyre többen állnak át fatüzelésre otthonaikban, egyre többször fordul elő, hogy fa mellé hulladék is kerül.

Leggyakrabban italok műanyag csomagolását, PVC- és textilhulladékot, valamint műanyagot, műgyantát, festéket tartalmazó fát, bútort és nyílászárót tüzelnek el az emberek. Ezeken kívül még tűzre szokott kerülni gumiabroncs, vezeték, és kerti hulladék is. A hulladékok elégetése komoly egészségügyi, környezeti kockázatokat rejt, hiszen az égetés során a hulladék nem vész el, csak átalakul: salak, pernye, mérgező füst (és energia) lesz belőle. A kéményeken át távozó füstöt alkotó részecskék a levegőből kiülepedve a talajba, a növények leveleire, vagy az élővizekbe kerülnek, súlyosan károsítva a környezetet és az élővilágot - benne az embert is.

Az egyik legkritikusabb légszennyező anyagok a szilárd részecskék, melyet nagy mennyiségben bocsátanak ki a hulladékot égető kazánok, kályhák kéményei. A por annál veszélyesebb minél kisebb méretű. A 10 mikrométer alatti mérettartományban tartozó részecskéket szállóporoknak (PM10) nevezik és emiatt nagy figyelmet érdemelnek. Ugyanis ez a szemcseméret már olyan kicsi, hogy az ember természetes mechanizmusain átjutva bejut a tüdőbe és onnan a véráramba. Magyarországon statisztikai átlagban minden ember egy évet veszít az életéből a szálló por következtében.

A műanyagok, például a PVC (poli-vinil-klorid) égésekor olyan anyagok szabadulnak fel, mint az első világháborúban harcigázként alkalmazott foszgén, vagy a rákkeltő vinil-klorid, illetve a nagyon egészségkárosító dioxinok. Ha műanyagot égetünk, vagy a környezetünkben teszi ezt valaki, könnyen elszenvedhetjük a következő egészségkárosodások valamelyikét: daganatos megbetegedések, impotencia, magzatkárosodás, máj- és vesekárosodás, májrák, légzési elégtelenség, tüdőgyulladás, vérsejtkárosodás, halál…

Mit tehetünk, ha valaki a környezetünkben műanyagot éget? Forduljunk a helyi önkormányzat jegyzőjéhez – lehetőleg írásban – a 2004. évi XIX. tv. 141-143. §-a szabályozza a közérdekű bejelentéseket, melyet műanyagégetés esetén is illetékmentesen megtehetünk. A tűzoltóság (105), vagy a rendőrség (107) intézkedését is kérhetjük. Notórius égetőkkel szemben az illetékes környezetvédelmi felügyelőség is eljárhat (Interneten: www.orszagoszoldhatosag.hu). Ne hagyjuk, hogy a szomszédunk mérgezzen minket, családunkat!

Az Országos Rajzfilmünnep helyi nyertesei

A Bordányi Faluház és Könyvtár negyedszerre csatlakozott a nyolcadik alkalommal megrendezésre kerülő Országos Rajzfilmünnephez. Ez alkalomból rajzpályázatot hirdetett 3-8 éves gyerekek részére. A pályázat témája „Állatkák a rajzfilmekben” volt. Sok szép munka érkezett az óvodásoktól és az iskolásoktól is. Sajnos az eredményhirdetést a vírus miatt nem lehetett megtartani, de az eredményeket itt közöljük: Középső csoport: 1. helyezett: Szabó Bejke Etelka: Susi és Tekergő; 2. helyezett: Katona Kitti: Micimackó; 3. helyezett: Sipos Anna: Spongyabob. Nagy csoport: 1. helyezett: Gyuris Maja: Hupikék törpikék; 2. helyezett: Lajkó Léna: Jégvarázs, Sven a rénszarvas; 3. helyezett: Szabó Dóra: Szilaj. Általános iskola: 1. helyezett: Horváth Georgina; 2. helyezett: Tari Borka.

A nyerteseknek ezúton is gratulálunk és minden résztvevőnek köszönjük a munkáját!

Lezárult a Mozgó film, mozgó klub

A Mozgó film, mozgó klub szeptember 29-én tizedik alkalommal gyűlt össze a helyi faluházban. Az alkalom a „Visszatekintés az amatőr filmezés hőskorába” címet kapta. Az előadók Rózsa Péter és Szokol Szilárd voltak, akik a szegedi Super 8mm Fesztivál alapítói. Előadásukon keresztül a jelenlévők betekintést nyerhettek a Super 8 milliméteres celluloid technikával készült filmek világába. Az előadók elmondták, hogy most 55 éves ez a típusú filmkultúra, valamint meséltek a történelmi hátteréről, és arról is szó esett, hogy külföldön napjainkban is nagy népszerűségnek örvend ez a technika, több fesztivált is szerveznek a Super 8 kedvelőinek többek között az USA-ban, és az Egyesült Királyságban.

Ezt követően a havi szakkör tizenegyedik, utolsó előtti alkalmával a csoport a Szeged TV stúdiójába látogatott. A foglalkozásra október 20-án került sor, ahol Fischer Gábor, a Szegedi TV műszaki vezetője kalauzolta el a jelenlévőket. A csoport megnézhette a stúdiókat és a helyiségeket, ahol összevágják és rendezik az adásokat, műsorokat. A szakkör résztvevői ottjártunkkor éppen Dr. Katona Márta csecsemő- és gyermekgyógyász, gyermekkardiológus professzorral, Szeged díszpolgárával készülő portrébeszélgetés előkészületeibe csöppentek bele, ami kapcsán betekintést nyerhettek a világítás, hangosítás és a különféle stúdió berendezések szerepébe. A híradó stúdiójában a súgógép működését ismerhették meg a résztvevők, valamint a közel 30 éve a szakmában ténykedő Fischer Gábor anekdotáiból és szakmai tanácsaiból tehettek szert új tudásra. Akadt néhány bátor jelentkező, akik pár percre a híradós szerepét felvállalva megtapasztalhatták a súgógépről hírolvasás fortélyát. Ezt követően a csoport láthatta, hogy

a televízió munkatársai hogyan alakítanak át egy teljes stúdiót pillanatok alatt egy másik program felvételéhez, valamint a greenbox technikával is megismerkedhettek. A foglalkozás során mindenki számtalan hasznos szakmai ismerettel gyarapodott.

2020. november 10-én a Bordányi Faluházban zárult a Mozgó film, mozgó klub havi szakkör. Az eredeti tematika szerint a csoport az etyeki Korda Filmparkba látogatott volna, ezt azonban a kialakult pandémiás helyzet nem tette lehetővé. Annak érdekében, hogy a csoport tagjai az utolsó találkozáskor is a filmkészítéssel kapcsolatos hasznos tudásra tegyenek szert a foglalkozásvezető Gárdonyi Dánielt kérte fel arra, hogy a találkozó egyik részében tartson előadást „a drón, mint videofelvételek készítéséhez használható kiegészítő eszköz” címmel. A jelenlévők elsajátították a szükséges alapismereteket, majd lehetőségük nyílt arra, hogy kipróbáljanak két drónt. Ezt követően Gyuris János csoportvezető megköszönte a Nemzeti Művelődési Intézet Csongrád-Csanád Megyei Igazgatóságának a lehetőséget, hogy részt vehettek ezen a programsorozaton, valamint elmondta, hogy rengeteg hasznos tudásra és sok új kapcsolatra tettek szert, amiért nagyon hálásak. A sorozat a „Művelődő közösségek az Alföldön” (EFOP-3.7.3-16-2017-00149) elnevezésű projekt keretében valósult meg.

(forrás: https://nmi.hu/)

A mindennapok hősei köztünk járnak

Először 1954. november 27-én adományoztak kitüntetéseket a sokszoros véradóknak. Ebből az alkalomból a Magyar Vöröskereszt 1987-ben javasolta, hogy 1988-tól kezdődően november 27-én legyen a véradók napja. Ez az a nap az évben, amikor legalább egy gondolat erejéig köszönetünket és tiszteletünket fejezzük ki a véradóknak, hálásak vagyunk az önzetlenségükért.

Tízszeres véradók: Bálint Lászlóné Szikszer Katalin, Csillag Ágnes, Deme Mihályné Temesvári Ibolya, Farkas Zsolt, Fehér Csaba, Illés Gábor, Jenei István, Dr. Fodorné Borbély Eszter Judit, Fülöp Heidi, Gyuris Károly, Kádár-Német Szonja, Lajkóné Lovai Éva, Lindinger Zoltán, Juhász Ildikó, Juhász Zoltánné Havjár Krisztina Éva, Király Szabolcs, Kovács László, Masir János, Masír Norbert, Oláh Imre, Polyák Zoltánné Szögi Etelka, Péter Ferenc, Szűcsné Elek Erzsébet, Sádt Anikó, Simon Péter, Weress Ákos Józsefné Kádár Ágnes, Zádori Gábor, Vásárhelyi Sándor. ***Hússzoros véra-***

dók: Rácz Tibor, Sebők Edina, Szabó Aranka Margit, Szűcs Gábor, Némethné Pilcz Mária, Polyák Zoltán, Kádár Németh Vince, Hódi Péter, Gyura Helga, Dániel Artúr József, Farkas Péter, Farkas Tibor, Bálint Béla. ***Harmincszoros véradók:*** Czékus Géza, Rácz Irén, Szilágyi Erzsébet Margit, Sándor Mónika. ***Negyvenszeres véradók:*** Ézsiás Kornél, Sólyáné Sárközi Ágnes Erzsébet, Takács Tibor, Révész István, Lajkó Józsefné Soós Ottília Izabella, Gábor Julianna, Joó Kálmánné Gyémánt Valéria Mária. **Ötvenszeres véradók:** Fodor Péter, Pintér Zoltán. ***Hatvanszoros véradók:*** Hegedűs Zoltán, Nemes Éva, Sárközi Gábor, Zádori Ágoston. ***Hetvenszeres véradók:*** Lehel Zoltán, Török Zoltán. ***Nyolcvanszoros véradó:*** Bálint Attila. ***Kilencvenszeres véradók:*** Kovács János, Szikszer László. ***Százszoros véradó:*** Lovai Mihály.

Ezúton köszönti a bordányi véradókat a Magyar Vöröskereszt Szeged-Kistelek-Mórahalom területi szervezete. Ne feledjék, ők a hétköznap hősei, hisz elhatározásuk emberi életeket ment! Kövesse Ön is Példájukat!

Libazsíros kenyér koronázta meg a Márton napot

Az ősz csupa színes, tartalmas, eseménnyel teli időszakot hozott óvodánk életébe. Így volt ez november második hetében is, amikor a csoportok felelevenítették a Márton napi

hagyományokat és szokásokat. Megismerték a püspökké, majd szentté avatott Márton történetét. A jó hangulatot libás dalokkal, mondókákkal és versekkel tetőzték. Báboztak is az óvó nénik, a Libák és a róka című mesét láthatták a gyerekek. Hajtogatott, festett libák mellett lámpásokat is készítettek, ami a jó cselekedeteket jelképező fényt kívánja eljuttatni mindenkihez. Morzsoltak kukoricát, amit különféle játékok során használtak fel. A gyerekek élvezettel és aktívan vettek részt a vidám tevékenységekben. A november 11-i „libalakomát" libazsíros kenyér koronázta meg, hiszen „Aki Márton napján libát nem eszik, egész évben éhezik." A társas kapcsolatok ápolásában az összevont csoportok lehetőséget biztosítottak az együttes élmény közös átélésére. A Boldogságóra Program kapcsán „Együtt minden jobb" jelszóval zajlottak az események.

November 16-tól, hétfőtől összevont csoportokban működünk. A régi szárny 3 csoportszobájában helyeztük el a kb. 60 gyermeket. Az óvintézkedéseknek megfelelően ettől a naptól Szülők már nem léphetnek be az intézménybe. A gyerekeket az öltözőkbe kísérjük és átadjuk az óvóéniknek. Az intézmény, a játékok fertőtlenítése folyamatosan zajlik. Köszönjük minden Szülő megértését, segítségét, támogatását ebben a nehéz helyzetben!

Szintén köszönjük a Szülők együttműködését a Bordányi Faluház és Könyvtár által hirdetett rajzpályázat megvalósításában. „Állatkák a rajzfilmekben" című pályázatra nagyon sok szép rajz készült. Az eredményhirdetés online formában történt. Az óvodások között a középső csoportosok közül 1. helyezett Szabó Bejke Etelka, 2. helyezett Katona Kitti, míg a 3. helyezett Sipos Anna lett. A nagycsoportosok között 1. helyezett Gyuris Maja, 2. helyezett Lajkó Léna, míg 3. helyezett Szabó Dóra lett. Büszkék vagyunk rájuk, és minden gyereknek gratulálunk, aki rajzolt a versenyre!

Horváthné Kálmán Zita / Intézményvezető-helyettes

Kiderült kik ismerik legjobban településünk kialakulásának történetét

A Hagyományőrző szakkör által rendezett helytörténeti vetélkedőn (KI TUD TÖBBET BORDÁNYRÓL?) megemlékeztünk községünk önállóvá válásának 70. évfordulójáról 2020. november 6-án.

A versenyen iskolánk felsőtagozatos osztályainak nagy része képviseltette magát. A tanulók lelkesen készültek a megmérettetésre, melynek végén a következő eredmények lettek : I. hely: Komjáti Tamara, Vass Zalán; II.hely: Béres Regina, Frank Hanna, Sándor Bertalan, Tompa Emília; III. hely: Kószó Vanda, Verok Daisy, Peták Zsolt, Zádori Richárd Kálmán. Gratulálunk nekik!

December: a népi elnevezés szerint Karácsony hava

Az év hátralévő hónapja: Advent, a kereszténység számára a várakozás, a készülődés ideje. Készülődünk külsőségekben: takarítunk, díszítünk, ajándékokat vásárolunk, sütünk, főzünk. Az igazi készülődés azonban a szívünkben-lelkünkben zajlik, amikor nem csak a környezetünket öltöztetjük ünneplőbe, hanem a lelkünket is. A Karácsonyt megelőző hetekben szeretnénk elcsendesedni, egy kicsit jobban odafigyelni a lelkünkre, s a Jóisten szavára. Így készülünk az egyik legszebb ünnepünkre, Urunk születésére, Karácsonyra.

Egyházközségünk programjai Advent idején

Az alábbiakban összegyűjtöttük Egyházközségünk programjait, melyekkel a jelenlegi helyzetben is segíteni szeretnénk, hogy valóban felkészüljünk Jézus megtestesülésének ünnepére. Szeretettel hívunk és várunk mindenkit tervezett programjainkra!

Advent I., II., III. és IV. vasárnapja – 9.30: november 29.; 6.; 13.; 20.

A szentmiséken a liturgikus szín a viola: az összeszedettség, szent fegyelem és a bűnbánat színe. A harmadik vasárnap kivételével az oltárt nem díszíti virág, az orgona is visszafogottabban szól. A szentmise elején ünnepélyes keretek közt gyújtjuk meg az adventi koszorú gyertyáit, miközben felhangzik Egyházunk ősi éneke: Rorate caeli de super… Harmatozzatok magasságos egek, s a felhők hozzák az Igazat.

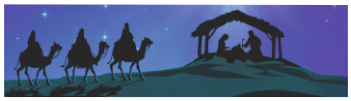

Ó, szép Jézus

Ó szép Jézus!
Ez új esztendőben
Légy híveidben.
Ó Mária!
Esedezzél értünk,
Édes reményünk!
Hogy ez új esztendőben
Minden ügyeinkben
Lehessünk Jézus
Drága kedvében.

Ó szép Jézus!
Drága szent nevedért
Kelj föl népedért.
Ó Mária!
Tekints híveidre
Te szent Fiadért,
Hogy ez új esztendőben
minden ügyeinkben
Lehessünk Jézus
Drága kedvében.

Ó szép Jézus!
Tartsd meg híveidet,
Mint tieidet.
Ó Mária!
Jézusnak szent Anyja!
Országunk tornya!
Adjad, kérünk, hogy ebben
Az új esztendőben
Lehessünk épek
Testben, lélekben.

Forrás: SZVU (41)

Adventi koszorúk megszentelése

Várakozásunkat segíti elmélyülni az adventi koszorú, mely, mint egy élő naptár, mutatja a családnak s a templomi közösségnek a Karácsony közeledését. 3 lila és egy rózsaszín gyertya jelzi a vasárnapok múlását. November 29-én, Advent első vasárnapján a 9.30 órakor kezdődő szentmisén adventi koszorúink megszentelésére nyílik lehetőség, ezért – aki csak teheti - hozza magával az ünnepi időszakra akár saját kezűleg elkészített, akár előkészített adventi koszorúját.

Szent Miklós ünnepe

Advent II. vasárnapján, december 6-án, a 9.30 órakor kezdődő szentmise keretében emlékezünk meg ajándékozó szentünkről, Miklós püspökről is.

Rorate szentmisék - december 3; 10; 17. csütörtök, 6.30

Régi szép adventi szokás a hajnali mise, mely még sötétben kezdődik, de mire véget ér, a nap is felkel. Kifejezi virrasztó várakozásunkat Krisztus eljövetelére. E szentmisére hozhatunk gyertyákat, a szentmise első könyörgéséig ezekkel világítunk.

Karácsony

A karácsonyi szertartások a korábbi évekhez hasonlóan a megszokott időpontokban lesznek.

Támogatjuk a visszatérést egy új normalitásba

Az "ÚJ VILÁG" Alapítvány azzal a céllal jött létre, hogy a hátrányos helyzetű társadalmi csoportok problémáit kezelje és megoldja. Elsődlegesen fontosnak tartottuk, hogy a megváltozott munkaképességűek is integrálódjanak a munka világába. Az Alapítvány üzleti tevékenységei: autóillatosítók csomagolását, kartondobozok hajtogatását, kisebb varrási munkákat végzünk.

Ehhez forrást is nyertünk a Gazdaságfejlesztési és Innovációs Operatív Program keretében (GINOP-5.1.7-17-2019-00343). Célunk, hogy Európai színvonalú munkahelyet biztosítsunk a nálunk dolgozó munkatársaknak, akik főként megváltozott munkaképességűek.

A legmodernebb gépekkel magas minőségű szolgáltatást tudunk nyújtani megrendelőinknek ezzel is biztosítva helyünket a piacon!

Elérhetőségünk:
https://ujvilagalapitvany.hu

SZÉCHENYI 2020
MAGYARORSZÁG KORMÁNYA
Európai Unió
Európai Szociális Alap
BEFEKTETÉS A JÖVŐBE

GYURIS GÉZA
CUKRÁSZDA

Az üllési
Gyuris Géza cukrászat
várja kedves vásárlóit
hétköznap 10-17 óráig,
szombat-vasárnap 8-18 óráig.

Üllés, Dorozsmai út 63/a
Tel: 62/282-528

Adventi fotó- és rajzpályázat

A Faluház által meghirdetett adventi fotópályázat a héten lezárult. A szavazásra december 2-4. között kerül sor a Faluház és Könyvtár Facebook felületén. Az első három helyezett értékes nyereménnyel gazdagodhat. A szavazók között is lesz sorsolás, amelynél egy fő nyereményben részesül. A „Mikulásra várva" rajzpályázathoz a munkákat december 4-ig lehet leadni a Faluházban. Várjuk az óvodások és iskolások rajzait. Az első 3-3 helyezett értékes nyereményekben részesül.

PIETAS
TEMETKEZÉSI VÁLLALKOZÁS
Bordányban
a régi temetőben
Ügyintéző: Gallai Éva
Telefon: 06-30/924-3293
Halott szállítási ügyelet: 0-24 óráig
Telefon: 06-30/207-4129
Teljes körű temetkezési szolgáltatás

Novemberi demográfia

Születés:

„Megtanultam, hogy ahányszor csak egy újszülött apró ökle először szorítja meg édesapja ujját, örök fogságra ítéli azt." /Márquez, Gabriel García/

Máté (Zádori Antal Tamás és Sutka Anita); Janka (Kothencz Ferenc és Szilágyi Veronika); Dénes (Fricz Ákos József és Csorba Judit)

Házasságkötés:

Nem azért szeretlek, aki te vagy, hanem azért, aki én vagyok melletted. /Erich Fried/

Kása Zsolt és Orbán Eszter

Halálozás:

Nagy Józsefné (1942.); Rácz Antal János (1933.); Kangyalka Antalné (1938.); Tari Nándor (1957.); Zádori Nándor Antalné (1963.); Rácz Géza Mátyás (1941.); Kovács István (1953.); Rácz Vinczéné (1933.)

TEMETKEZÉS
BORDÁNYBAN
Csongrád
Megyei
Kegyeleti Kft.
Temetkezési üzlete és irodája
a Kossuth u. 81. szám alatti
VIRÁG-AJÁNDÉKBOLTBAN
Üzletvezető: KOVÁCS IMRÉNÉ
Tel.: 62/288 569; +3630/ 376 0335
ÜGYELET 0 – 24 ÓRÁIG:
+3630/ 565 8381; +3630/ 565 8378

Szélmalom Kábeltévé Zrt.

Fitt csomagok

IZMOS TARTALOM KARCSÚ ÁRAKON

Új Fitt TV csomagok akár 90 tévécsatornával és 800 megabites Fitt NET internettel a Szélmalom Kábeltévé kínálatában.

Személyre szabott ajánlat meglévő és új Előfizetőknek!

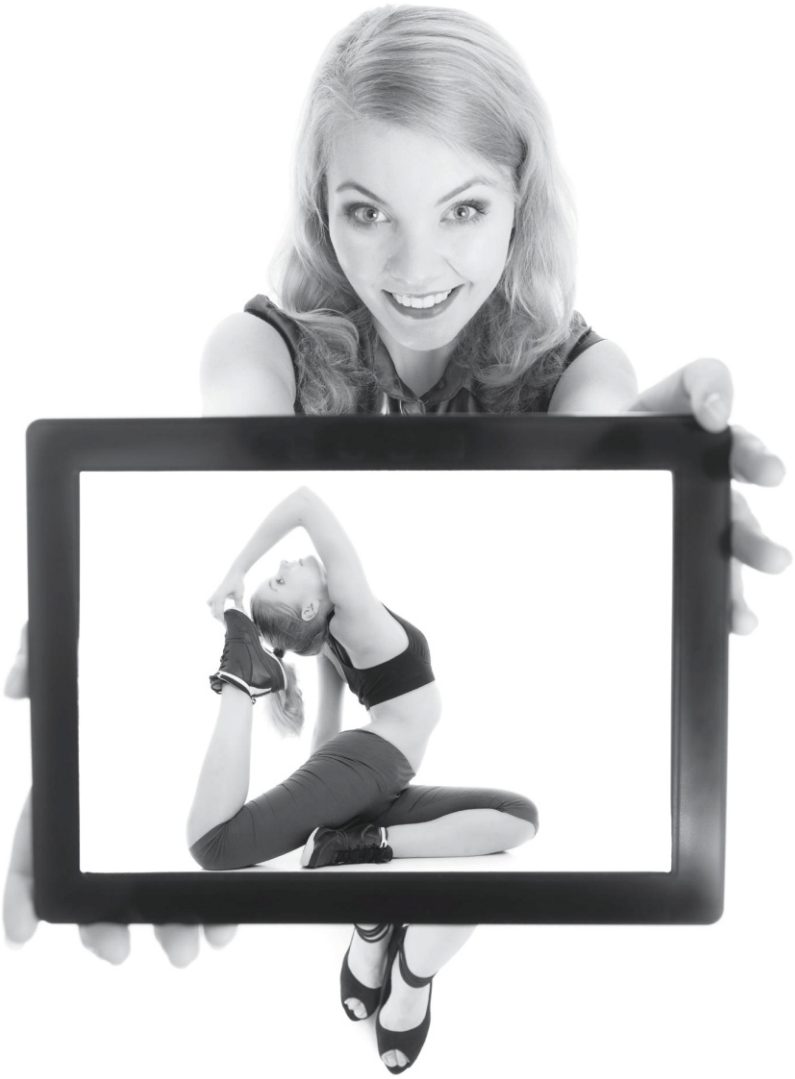

Kiskundorozsma, Széksósi út 12.

Nyitva tartás:
hétfőn 8-16 óráig
kedden 8-18 óráig
szerdán 8-16 óráig
csütörtökön 8-20 óráig
pénteken 8-16 óráig

Sándorfalva, Széchenyi u. 24.

Nyitva tartás:
hétfőn 9-17 óráig
kedden 10-18 óráig
szerdán 9-17 óráig
csütörtökön 10-18 óráig
pénteken 9-17 óráig

06 62 765 444

ugyfelszolgalat@szelmalomktv.hu

* A tájékoztatás nem teljes körű!
További információkért keresse fel Ügyfélszolgálatunkat vagy honlapunkat!

KÁBELTÉVÉ + INTERNET + TELEFON

Mikro- és kisvállalkozások támogatása

Az 5 milliárd Ft keretösszeggel kiírásra került pályázatban a hátrányos helyzetű településeken megvalósuló eszközbeszerzésre, ingatlan építésre, felújításra, bővítésre, IT beszerzésekre (hardver és szoftver) és bérköltség támogatásra adhatnak be támogatási kérelmet a vállalkozások. Támogatás pályázatonként: 2 millió Ft – 60 millió Ft. Támogatottság mértéke: 70-100%-os vissza nem térítendő támogatás. Beadás: 2021. január 19., keddtől február 18., csütörtökig lehetséges. Részletekért írjon e-mailt a toosz@toosz.hu-ra

A Kulipintyó csárda előtt bekerített 2 kúttal ellátott 5 éves gyümölcsös

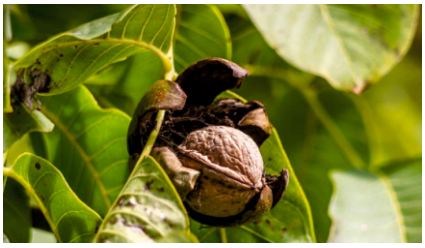

és 50 db 30 éves diófás művelésre kiadó.

Területalapú támogatásról lemondunk, a termés feléért adjuk át használatra hozzáértő szakembernek.
Érd: +3620/392-7379-es telefonszámon

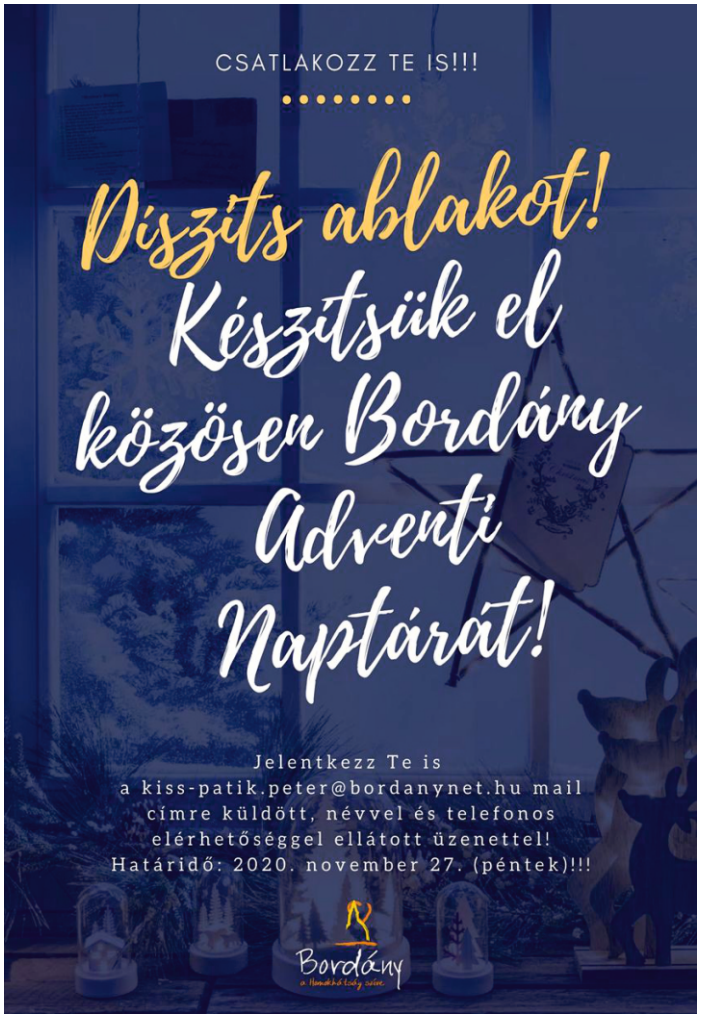

ÚJ COOP ABC
6795 Bordány,
Honvéd tér 1.

coop abc

A JÓ helyeken mindig van egy JÓ SZOMSZÉD

NYITVATARTÁS:
H-P: 6 - 19
Sz.: 6 - 15
V: 7 - 11

AKCIÓ
2020.11.27 -2020.12.04.

MILKA OREO KEKSSZEL TÖLTÖTT TEJCSOKI 300 G
949 FT HELYETT
799 Ft/db
2664 Ft/kg

D.E. OMNIA KÁVÉ ŐRÖLT CLASSIC 250 GR
859 FT HELYETT
699 Ft/db
2796 Ft/kg

COOP TRAPPISTA SAJT
1899 FT/KG HELYETT
1699 Ft/kg

ELŐHŰTÖTT SERTÉS LAPOCKA
1199 FT HELYETT
999 Ft/kg

SZUPER ÁR

HOHES C NARANCS 100% 1 L
549 FT HELYETT
459 Ft/db
459 Ft/l

TOLLE UHT TEJ 1,5 % 1 L
239 FT HELYETT
179 Ft/db
179 Ft/l

Áraink az áfát tartalmazzák, és a készlet erejéig érvényesek. A termékek csomagolása szinben és mintában eltérhetnek a bemutatottaktól. A megjelenő termékek fotói csak illusztrációk.
Felelős kiadó: COOP Szeged Zrt. 6721 Szeged, Szent István tér 16.

Már több mint négyezren látták a bordányi karácsonyi kisfilmet

A karácsonyi készülődés időszaka minden évben akkor kezdődik meg, amikor bemutatják az Egyesült Királyságban a John Lewis & Partners reklámját. A brit áruházláncnál évek óta nagy hagyománya van a karácsonyi hangulatú videóknak, első televíziós hirdetésük 2007-ben jelent meg először, és azóta a brit kultúra évente visszatérő eseményévé vált. A szigetországban a második legnagyobb szupermarketlánc a Sainsbury's. Ők is minden karácsonyra külön készülnek. Talán sokaknak az ő reklámfilmjük a legemlékezetesebb, mely 1914 karácsonyáig repítette vissza a nézőt, amikor is az egy napig tartó tűzszünetet örökítik meg a csatamezőn.

Az idén már mindkét brit cégóriás, és velük együtt számos más világmárka közzétette karácsonyi reklámját. Egy igazi helyi színes hírként jelenthetjük, hogy csütörtökön debütált a világhálón az alföldi falu, Bordány kisüzemében gyártott helyi márka, a Legjava karácsonyi videója is. A Legjava Facebook oldala ettől a naptól váltott karácsonyi hangulatúra és megjelentek a karácsonyi akciós termékek is.

A bordányi Homokhátság Szíve Start Szociális Szövetkezet kisfilmjében egy család életébe pillanthatunk be így a pandémia idején. A szülők home office-ban otthon dolgoznak, az édesanya elugrott a helyi kisboltba. A kisfiú kihasználva az alkalmat kedvenc karácsonyi csemegéjébe, egy Legjava Étcsokoládés Meggylekvárba kanalaz bele, amikor is anyuka váratlanul hazaér... Vajon észreveszi-e a torkosságot az ottfeledett nyomokból? - ezt tudhatjuk meg a rövid kisfilmből.

A film a szövetkezet munkatársainak és segítőinek közreműködésével, egy helyi 6 éves kisfiú főszereplésével nagyon alacsony költségvetéssel készült. Az alkotók csak remélik, hogy sokan kedvelni fogják a nagy szeretettel készített kevesebb, mint egy perces videót. A reklámfilmnek nincs deklarált mondanivalója, önmagában a kisfilmmel a helyben gyártott termékek fontosságára próbálják felhívni a figyelmet. A magyar kisüzemekben előállított árucikkek is lehetnek prémium minőségűek, egyediek és finomak - egyben a magyar családok kedvencei - és remélhetőleg nem csak Karácsonykor! A Facebook megosztásoknak köszönhetően több, mint tizenegyezer ember számítógépére vagy telefonjára jutott el eddig és közel négyezer ötszázan végig is izgulták a bordányi kisfilmet, amely a közösségi oldalakon és a videó megosztó Youtube csatornán is elérhető. Ha még nem látta nézze meg, ha tetszett, kedvelje. Hogy minél többen láthassák, ha még nem osztotta meg a filmet a Legjava oldaláról, kérjük tegye most meg.

Kiadó: Faluház és Könyvtár, Bordány Főszerkesztő: Börcsök Roland, intézményvezető Levelezési cím: 6795 Bordány, Park tér 1. E-mail cím: naplo@bordany.hu Megjelenik: havonta 1250 példányban ISSN 2062-4255 Számítógépes szerkesztés, tördelés: Faluház és Könyvtár, Bordány Telefon: 30/965-0771 Vállalkozói hirdetések feladása: naplo@bordany.hu Kéziratokat nem őrzünk meg, és nem küldünk vissza. Közlés esetén fenntartjuk a szerkesztés jogát! A megjelent meghívók és hirdetések tartalmáért felelősséget nem vállalunk. További hírek, részletes információk, tudnivalók: www.bordany.hu Lapterv, nyomdai előkészítés: Gyuris János Nyomdai előállítás: s-Paw Bt. 62/999-860 A Bordányi Napló belterületen közösségi terjesztéssel, míg külterületen a Magyar Posta segítségével jut el Önhöz! Csatlakozzon hozzánk! https://www.facebook.com/bordanycity. Lapzárta: 2020. december 8. (kedd). Következő szám megjelenése: 2020. december 18. (péntek).

IDŐJÓS

A Bordányi Napló jövő heti időjárás előrejelzése

Hétfő	Kedd	Szerda	Csütörtök	Péntek	Szombat	Vasárnap
10°C	10°C	9°C	7°C	6°C	7°C	7°C
4°C	2°C	1°C	2°C	2°C	1°C	0°C
Elvétve felhős	Elvétve felhős	Elvétve felhős	Elvétve zápor	Elvétve felhős	Elvétve felhős	Elvétve felhős

Megindulhat az öltözőépület terveinek készítése

A BSK ingatlanfejlesztési pályázatának előkészítését támogatta az MLSZ

November 17-én az MLSZ-től megérkezett az aktuális ingatlanfejlesztésünket megcélzó, a bordányi sportpálya öltözőépületének felújítását és bővítését tartalmazó projekt előkészítését támogató határozat!

A Bordány Sportkör még február végén nyújtott be pályázatot a labdarúgó szövetséghez azzal a céllal, hogy a kilencvenes évek végén épített, de már korszerűsítésre szoruló Arany János utcai építményt felújítsa, illetve bővítse. A jelenleg 120 m^2-es alapterületű hely, a tervek szerint összesen több, mint háromszorosára, 361 m^2-esre növekedne.

A most két csapatöltözőt, bírói öltözőt, szertárt és vizesblokkokat tartalmazó épület több új elemmel bővül az elképzelések szerint. Egyrészt az új komplexumban négy csapatöltöző kap helyet, a hozzá tartozó vizesblokkokkal, nagyobb szertár, tároló kerül kialakításra. Az épületben helyet kap egy büfé helyiség egy fedett terasszal, valamint ugyanezen a szinten természetesen létesülni fog egy akadálymentes wc is. Az emeleti részen mosoda, egy kisebb konyha és egy, a szakmai munkát is segítő közel 50 m^2-es klubhelyiség is elérhető lesz sportolóink, edzőink számára.

A jelenlegi döntés értelmében egyenlőre még csak az engedélyezési és kivitelezési tervek teljeskörű elkészítésére nyílik lehetőség, ezt követően, várhatóan a 2021/22-es sportfejlesztési programunk pozitív elbírálása után, pályázati támogatással indulhat, illetve kezdődhet meg az építkezési munka előkészítése.

A járványhelyzet miatt véget értek a bajnoki küzdelmek

Utánpótlás és felnőtt korosztályokban is az önkéntes folytatásról döntöttek

A Magyar Labdarúgó Szövetség november 11-ei döntése értelmében, a kialakult járványügyi helyzetre való tekintettel az önkéntes folytatás, mérkőzésrendezés lehetőségét biztosította a sportklubbok számára. Az mellett, hogy kötelezővé vált a zártkapus mérkőzések megrendezése, olyan egészségügyi előírások betartása is ajánlottá vált, melyet a kisebb egyesületek, így a Bordány Sportkör sem tudott volna biztonságosan felvállani.

A klub utánpótlás és felnőtt csapat játékosai ezért az egészségvédelme érdekében bajnoki mérkőzésen várhatóan már nem lépnek pályára, a folytatás a tervek szerint 2021. február végén lesz esedékes.

A BSK játékosai szabadtéren, kisebb csapatszintű edzések keretében, amennyiben az időjárás engedi még folytatják a térningeket, de ezek is legkésőbb december elején le fognak állni.

A Bozsik Program eseményei, a teremben rendezendő futsal események is későbbi időpontben kerülhetnek megrendezésre, de egyenlőre minden bizonytalan.

Egy biztos, hogy a jelenlegi helyzet ismét nehéz helyzet elé állít mindenkit, segítenünk kell egymást és bízni abban, hogy mihamarabb újra focimérkőzésen szurkolhatunk csapatainknak.

Addig is vigyázzunk egymásra, a legfontosabb most az egészség! Tavasszal pedig újra Hajrá Bordány!!!