XXXI. évfolyam 9. szám | **2021. szeptember**

Friss híreink a www.bordany.hu oldalon!

Bordányi Napló

Bordány Nagyközség Önkormányzatának lapja | Megjelenik 1991 óta | Ingyenes, havonta megjelenő kiadvány

Üzemben az intelligens zebrák

Ismét sikeres lett településünk összefogása

A Dél-alföldi régióban elsőként településünkön kerültek üzembe intelligens zebrák, azokat is közösségi finanszírozásból - azaz a lakók nagyarányú hozzájárulásával sikerült megvalósítani. Szeptember 16-án meg is történt a műszaki átadás, bekapcsolásra kerültek az intelligens zebrák Bordány főutcáján. Az új rendszer segíti tovább erősíteni a település fejlesztéséért elkötelezett embereket. **Bővebben a 2. oldalon!**

Tartalom

Autócsodák parkoltak a Park téren.....4
Egy híján húsz éves a Borostyán Dalkör.....5
Szigorítások a zöldhulladékgyűjtésben.9
Fémgyűjtés a GYIFÖ-sök napirendjén.....10-11

„Ha valaki egyedül álmodik, az csak egy álom. Ha sokan álmodnak együtt, az egy új valóság kezdete." – Friedensreich Hundertwasser

Tűzijátékkal emlékeztünk az önállósodásra

Szeptember 11-én, szombaton került megrendezésre a Családi kisfesztivál, amely az idén a falunapok hangulatát próbálta felidézni. A rendezvény kiváló alkalom volt arra, hogy megünnepeljük településünk önállóvá válásának 71. évfordulóját. **Részletek a 2. oldalon!**

"Vigyél magaddal" címmel kampányt indít a Bordányi Napló

A szerkesztőség tagjai a "Vigyél magaddal" kampány keretében a falu különböző pontjain helyeznek ki az ingyenesen elvihető helyi lapból, és természetesen szükség esetén pótolják is a fogyást.

Részletek a bordany.com-on!

Közösségi finanszírozásból készültek el az intelligens zebrák

Egy magyar cég a VisibleCrossing Kft. a gyalogosok védelme érdekében kidolgozott egy olyan megoldást, amely mind nappal, mind pedig éjszaka az átkelés megkezdése előtt érzékeli és láthatóvá teszi a gyalogost a járművel közlekedők számára. A gyalogátkelőhely négy

sarkában telepített oszlopokon lévő, sárga villogó fény felhívja a figyelmét a veszélyre, míg az úttesten áthaladó gyalogost, az úttest felett kivetített fénysík teszi jól észrevehetővé. Ezt a dinamikus fényhatást esős, ködös időjáráskor fellépő fényszóródás még tovább erősíti, fokozott biztonságot nyújtva ezzel az áthaladáshoz. Nagyon fontos, hogy a rendszer telepítés után fenntartási költséggel nem rendelkezik, hiszen napelemes rendszer működteti, környezetbarát technológia is egyben. Ilyen zebrák kerültek most átadásra nagyközségünkben. Az egyik a Kossuth utca- Benke Gedeon utca sarkán, míg a másik a Kossuth utca - Honvéd utca sarkán kezdte meg a szolgálatot. A beruházást a Bordány Község Fejlődéséért Közalapítvány valósította meg, hiszen - mint arról korábban is tudósítottunk - ők voltak azok, akik a közösségi finanszírozás lebonyolítását, így többek között az adománygyűjtést is magukra vállalták. A lakosok egy százalékos felajánlásokkal, egyedi adományokkal kapcsolódtak be a finanszírozásba, míg Bordány Nagyközség Önkormányzatának képviselő-testülete már korábban úgy döntött, hogy a rendezvényekre tavaly és idén költségvetésben tervezett pénzzel - ha már azokat a vírushelyzet miatt nem lehetett megrendezni - kipótolja majd a közösségi finanszírozásból megvalósuló két Kossuth utcai intelligens gyalogátkelőhely költségkeretét.

Az önkormányzat által elindított közösségi finanszírozási program lényege, hogy a településen élő családok, cégek, vállalkozások közvetlenül támogathatnak a nagyközség életében fontos fejlesztéseket. A rendszer segíti összekapcsolni és tovább erősíteni a település fejlesztéséért elkötelezett embereket, elképzeléseiket.

Tűzijátékkal emlékeztünk településünk önállósodására

Szeptember 11-én, szombaton a hagyományosan megrendezett Kecskeverseny és Helyi ízek fesztiválja folytatásaként került megrendezésre a Családi kisfesztivál, amely az idén a falunapok hangulatát próbálta felidézni.

A rendezvény kiváló alkalom volt arra, hogy megünnepeljük településünk önállóságának 71. évfordulóját. Este születésnapi torta, tűzijáték és utcabál várta a születésnapozókat. Az ünnepi hangulatot tovább növelte, hogy Tanács Gábor minden helyi hetvenegy éves lakost külön is meghívta az ünnepségre. Településünkön jelenleg 19-en élnek olyanok, akik 1950-ben születtek. Az utcabálon a talpalávalót az Útközband zenekar húzta.

A délutáni műsor egyébként operettműsorral vette kezdetét. Bata Krisztina énekesnő lépett elsőként a közönség elé. A gyönyörű hangú, népszerű énekesnő sok-sok szívet megdobogtatott rendkívül színes produkciójával. Őt a Borostyán Dalkör követte a színpadon. Az Illés Mária által vezetett dalkör erdős és boros dalokból összeállított csokorral kedveskedett a nagyérdeműnek. Vass Nándor bácsi szólója ismét nagy sikert aratott a közönség soraiban. A népdalok után gyermekdaloké lett a főszerep, kisvártatva sok kis apróság rohant a színpad elé. A Kenesei-Holics Réka és Conti Péter nevével fémjelzett "Kisbogár" gyerekprogram megörvendeztette a kicsiket és szüleiket egyaránt.

A fesztiváli hangulathoz nagyon illett az utcazene, folk és reggae. A kellemes együttléthez a Folk on 45 nevű

zenekar szolgáltatta az alapot. Érdekes mixekkel, saját népdalfeldolgozásokkal varázsolták széppé a délutánt. Az idei főszerepet a "THA SHUDRAS" zenekarnak szánták a szervezők. Az idén Szeged város legjobb zenekarának szavazta meg őket a közönség, de az előadásuk, zenei tudásuk, és különleges zenei stílusuk most a bordányiakat is magával ragadta. Ha lenne szavazás, talán itt is ők vinnék el az idei pálmát, hiszen a bemutatott produkciójukban többféle zenei stílust, így trip hopot, dubot, minimal technót, nu metalt, és dzsesszes elemeket is kevertek, amely fantasztikus zenei élmény nyújtott.
Még a tűzijáték előtt, de a színpadi produkciók után került sor a kecskeverseny és az osztályharc eredményeinek kihirdetésére. A díjakat, okleveleket Tanács Gábor Bordány nagyközség polgármestere és Mihállfy Béla Kiskundorozsma önkormányzati képviselője adták át.

Kirándulásért és osztálypénzért szálltak harcba a helyi diákok

Szeptember 11-én, szombaton igazi családi nap várta településünk lakóit, hiszen ezen a napon rendezték meg a Legjava Helyi Ízek Fesztiválját, a Kecskeversenyt és a tavaly elmaradt falunapot is. A versengés délelőtt 9 órakor vette kezdetét, melyen összegyűlt a község apraja-nagyja. Több mint 15 csapat főzött jó hangulatban a fesztiválon. Ezek között voltak az iskolai osztályközösségek tagjai (osztályok, pedagógusok és szülők), a helyi egyesületek, az önkormányzat intézményeinek dolgozói és a testvértelepülések meghívottjai is. A rendezvényen már megszokott módon 3 kategóriában mérkőzhettek meg a gasztronómia szerelmesei. Bográcsos ételek, grillen és tárcsán sültek kategóriában mérték össze főzőtudományukat a nevezett csapatok. A zsűri tagjai Tóth Mihály, a szegedi Szent István Étterem és Borozó mesterszakácsa, Arany János a Délmagyarország újságírója valamint Gábor Zalán a Bordányi Gyermek- és Ifjúsági Önkormányzat képviselője voltak. Bográcsos kategóriában első helyen a Nefelejcs Nyugdíjas Klub, második helyen az általános iskola 3. osztályosainak csapata, míg a harmadik helyen az MTTSZ Lövészklub csapata végzett. A grillen és tárcsán sült ételek kategóriában szoros versenyben a 6.b osztály állhatott a dobogó legfelső fokára, őket pedig a 7.b osztály csapata követte. Grill kategóriában a Legjava különdíját vehetett át ugyancsak a 6.b osztály, míg a Bográcsos kategóriában a legkülönlegesebb étel különdíját a 7.a osztály csapata vihette haza.

Ezen a napon Osztályharcot is hirdettek a szervezők. Az Ádám Jenő Általános Iskola növendékei és a diákok szülei csaptak össze a nap folyamán. Volt, aki a kecskefejésben, káposztadobásban vagy éppen káposztacipelésben volt a legjobb, de beleszámított a végeredménybe az ezen a napon megrendezett főzőverseny eredménye is. Extra pontokat szerezhettek még az osztályok a fém-kecske akadályversenyen, a kecske totóban, az aszfaltrajzversenyen és a kecsketejivó versenyen is. A nap legjobban várt versenyszáma a kecskefutam volt, melynek idén kiemelten fontos szerep jutott. A kialakult pontegyezések miatt egy második futamra is sor került, mely véglegesen eldöntötte a díjak sorsát. Az alsósoknál az első helyet a 4. osztály szerezte meg, melyet a szervezők vadasparki kirándulással jutalmaztak. A 7.a osztály lett a felsősök közül a legjobb csapat, ők ugyancsak vadasparki belépőkkel lettek gazdagabbak. A második helyet szerzők 20 ezer-, míg a harmadik helyen végzők 10 ezer forinttal gazdagodtak mindkét kategóriában. Második lett az alsósoknál a 1. osztály, a felsősöknél pedig a 8. osztály. A harmadik helyet az alsósoknál a 2., a felsősöknél pedig a 5. osztály szerezte meg. Gratulálunk minden csapatnak!

Autócsodák parkoltak a Park téren

Korábban mi is felhívtuk a figyelmet arra, hogy augusztus 24-27. között zajlik az országkerülő autós túra kelet-magyarországi futama, és a résztvevő 19 csapat Bordányból rajtolhat el. Szerettük volna, ha minél több bordányi család élőben nézi meg a rajtot, és csodálja meg a szebbnél szebb autómatuzsálemet.

Az autós túra a résztvevőknek kulturális vetélkedővel egybekötve mutatja meg hazánk legszebb tájait, történelmi, irodalmi és épített örökségeit, akik az egész országon négy keréken végig gurulva lehetővé teszik a szemlélődőknek, hogy megcsodálják a tulajdonukban lévő járműcsodákat.

Augusztus 24-én, 10 órakor a rajt jelzést követve indultak el a az autók, végig haladva a Petőfi utcán. Előtt azonban a Faluház parkjában tekinthették meg a kilátogatók a nem mindennapi látványt nyújtó automobilokat,

A csapatok közül többen már előző nap a településre érkeztek, őket az Egérház Alapítvány által működtetett BordányHostel látta vendégül.

A rajtot megelőzően településünk nevében Tanács Gábor polgármester köszöntötte a túra résztvevőit. A településvezető elmondta mennyire fontos az, hogy legyenek olyan állhatatos emberek, akik magát a gépet szeretik az autóban. Óvják, vigyázzák, rendszeresen karbantartják ezeket a járműveket, hogy megmaradjanak az utókornak. Ennél már csak az a nagyobb dolog, hogy ezek az autók még mindig köztünk vannak, részt vesznek a forgalomban, és megcsodálhatjuk, esetleg ki is próbálhatják őket. Nagyon értékes program a Cross Hungary, hiszen a túra résztvevői szebbnél szebb helyekre juthatnak el, és számtalan kincset tekinthetnek meg. Miközben a túra helyszínein sok-sok család az autóritkaságoknak örülhet. Reméli, hogy Bordányt, mint az idei túra rajtkövét is a szívükbe zárják. A polgármester balesetmentes közlekedést és szép élményeket kívánt a csapatoknak.

A csapatok olyan autókkal neveztek be a versenybe, mint a Chevrolet Corvette vagy egy 1934-es 3,5 literes Derby Bentley.

A versenyzők az első napon Bordányból Ópusztaszerre túráztak, ahonnan aztán Nyírbátorig gurultak. A második napon a végcél Sárospatak volt, ahová Túristvándi, Szatmárcseke, Tákos és Pácin érintésével autóztak. A kelet-magyarországi futam harmadik napján Erdőbénye, Lillafüred és Noszvaj volt a cél. Az utolsó napon pedig Recsken, Parádon, Pásztón keresztül végül Nagybörzsönyben értek célba.

Szolnokiak szakmai tanulmányúton nagyközségünkben

Szolnok Város Önkormányzata, a Verseghy Ferenc Könyvtár és Közművelődési Intézmény az Aba-Novák Agóra Kulturális Központ és a Szifon Közösségi Tér munkatársai, valamit a Városi Diákönkormányzat vezetői, önkéntesei vendégeskedtek ma Bordányban. A szakemberek egy tanulmányút keretében érkeztek nagyközségünkbe. A települést Tanács Gábor polgármester, a Faluházban folyó szakmai munkát pedig Börcsök Roland faluházvezető mutatta be. A 14 fős delegáció tagjai között a döntéshozók, ifjúságsegítők mellett voltak fiatalok is, akik a Bordányi Ifjúsági Információs Pont működésére kíváncsiak: a bordányi tapasztalatokat, ötleteket, megoldásokat -amennyiben azok elnyerik a többség tetszését- a saját közösségi terük működésébe szeretnék beépíteni. A szakmai út folytatásaként a csoport az ebédet követően Szegedre utazott tovább, ahol többek között a D2 Ifjúsági Központot látogatták meg.

Egy híján húsz éves a Borostyán Dalkör

A Borostyán Dalkör tagjaival, a meghívott vendégeinkkel tortával ünnepeltük megalakulásunk 19. évfordulóját. Tortaszeletelés, sütizés közben kötetlen beszélgetéssel feleleventettük a megalakulásunkat, régi tagokról emlékeztünk. Egy kicsit visszanéztünk az elért eredményekre, élményekre, fontos eseményekre.

Ezek után visszatértünk az aktuális feladatunkhoz, a dalok gyakorlásához, hogy minél pontosabb éneklés, magabiztos fellépés legyen a következő szerepléskor, ami a hétvégén meg is történt.

Az előadott erdős, boros dalok az érdeklődők visszajelzése alapján sikeresnek mondhatók!

Hétről hétre készülünk a közelgő fellépésekre, és ami most következik az Üllés, aztán Mórahalom, majd a mi találkozónkra, amely október 10-én kerül sor.

Jó együtt lenni, énekelni, s amíg erőnk, képességünk engedi, folytatjuk, ebben a 20. évben még nagyobb lendülettel! Bízunk abban, hogy általunk, velünk még jónéhány évig lesz Bordánynak népdalköre! Azt kívánjuk: legyen így!

Illés Mária, alapító, vezető

„Dolgozz, mintha nem lenne szükséged pénzre. Szeress úgy, mintha sohase bántottak volna.
Táncolj úgy, mintha senki sem nézné. Énekelj úgy, mintha senki sem hallgatná.
Élj úgy, mintha a földi Paradicsomban volnál. MERT OTT VAGY!" - ismeretlen szerző

TérZene koncertek Bordányban

Az ősz folyamán Településünkön különféle koncertek hallhatók. Az első alkalom augusztus 20-án Templomunkban, ahol Gábor Tamás, Bálint Ilona, Marta Mastrullo, Frank Martin és Elekné Sándor Szilvia adott ünnepi hangversenyt. Az országkerülő autós túra kelet-magyarországi futamának rajtja, augusztus 24-én a Faluháztól rajtol, ahol Bitó János és Thorpe Gáspár Miklós harmonika és gitár duóját láthatták és hallhatták a kilátogatók.

Kihelyezett énekóra keretében, szeptember 03-án az Iskolába a Rézhúros Banda népzenét játszott a Kárpát medencéből. Az interaktív órán megismerkedhettek a Gyerekek a hangszerekkel, a különböző tájegységekre jellemző zenei motívumokkal.

A Szent István téren szeptember 08-án a Kalungu Ütőegyüttes színesítette a koncert kínálatot, akik kreatív módon ötvözik az ősi tradicionális, elsősorban afrikai dobolást, a klasszikus és a könnyűzenével.

A Családi Kisfesztivál alkalmával, szeptember 11-én a Park tér nagyszínpadán Bata Krisztina „Operett gyöngyszemek" előadásával indult a délutáni program. A népszerű énekesnő többek között a Csárdáskirálynőből és a Marica grófnőből is előadott dalokat.

Szeptember 15-én Pál Olivér és Baranyi Szabolcs, csellóval érkeztek a Szent István térre. A két fiatal zenész a Budapesti Liszt Ferenc Zeneművészeti Egyetem hallgatói, akik Joseph Haydn, Francesco Geminiani, Werner Thomas és Thomas Mifune ragtime átirataiból is játszottak részleteket. A koncert végén az érdeklődőknek lehetőségük volt megszólaltatni a hangszereket.

Szeptember 22-én a besnyői Szironta Együttes harangkoncertjében különleges amerikai hangszerek – handbellek – szólaltak meg. Előadásukban elsősorban a komolyzene kedvelői találtak igazi csemegéket, de egy-egy művel kitekintenek a populárisabb műfajok felé is.

A következő hetekben is több helyen lesznek még TérZene koncertek. Figyeljék településünk különböző hírcsatornáit a koncertek időpontjával kapcsolatban. Sok szeretettel várunk minden érdeklődőt!

Hangfürdő az oviban

2021. 09. 01-én elkezdődött az új tanév Aprajafalván. Gyönyörű őszi napsütéses időben valósult meg az első óvodai programunk pénteken. A Hüvelyk Matyi meseelőadást hallgathattak meg a gyermekek, különleges hangszerek bevonásával, amit ők is kipróbálhattak. A tibeti hangtálak, melyek vízzel töltve még különlegesebb hangzásúak, a csörgők, dobok, a gong hangja, a hangszerek megszólaltatása, azok rezgése nagy élményt jelentett mindannyiunknak. Reméljük a jó hangulat, a szép őszi időjárás hosszan kíséri majd a tanévkezdésünket.

Lázárné Borbola Márta

Régi idők focija

Immár harmadszor találkoztak a bordányi veterán labdarúgók szeptember 4-én, szombaton a Faluházban. A mintegy 40 fő jó étvággyal fogyasztotta el a Király Antal és Vass Tibor által főzött finom marhapörköltet. Ebéd után előkerültek a régi történetek a mérkőzésekről, a bírókról és a szurkolókról. A rendezvényhez nyújtott támogatást köszönöm a Sportkörnek, a Faluháznak, a Vadgesztenye Étteremnek, továbbá Kálmán László, Lajkó László, Lajkó Antal, Masir János asztalos és Lippai Géza sporttársunknak.

Köszönöm továbbá a szervezésben való segítségnyújtást Király Antalnak és Kálmán Gábornak. Jövőre veletek ugyanitt!

Godó Lajos

Művészeti iskolai térítési díjak és tandíjak befizetése!

Kedves Szülők! A Kréta felületen keresztül lehetőség nyílik a számlák megtekintésére, és a fizetési mód kiválasztására (bankkártyás, átutalásos, csekkes, készpénzes).

Belépés után (gondviselő belépési kóddal) a középső, e-Ügyintézés menüpontot válassza, majd a bal oldali menüsáv alsó „Befizetendők" menüpontjára kattintva tudja megtekinteni, hogy gyermeke tanulmányai kapcsán vannak-e fizetendő tételek. A számla kb. szeptember 27-re, hétfőre lesz elérhető, megtekinthető.

Figyelem! Készpénzes befizetés az intézményeknél általában csak a hónap adott napjain, adott időpontokban lehetséges. Ha van rá lehetősége, javasoljuk inkább, hogy a kényelmes, elektronikus fizetési módok közül válasszon.

1. Kérem, jelezzék, hogy csak az első félévet szeretnék október 15-ig befizetni, vagy az egész éves díjat.

2. Amennyiben díjfizetési kedvezményt kérnek, a szükséges nyomtatványt , amely az alábbi címen érhető el: http://iskolabordany.hu/wp-content/uploads/2017/09/muveszetiiskola_dijkedvezmeny_kerelem.pdf kitöltve küldjék be a titkárságra, a kérelem jogosságát alátámasztó dokumentumokkal együtt (jövedelem igazolás, igazolás tartós betegségről/testi-, érzékszervi fogyatékosságról, gyermekvédelmi kedvezményről határozat, jegyzői határozat hátrányos vagy halmozottan hátrányos helyzetről).

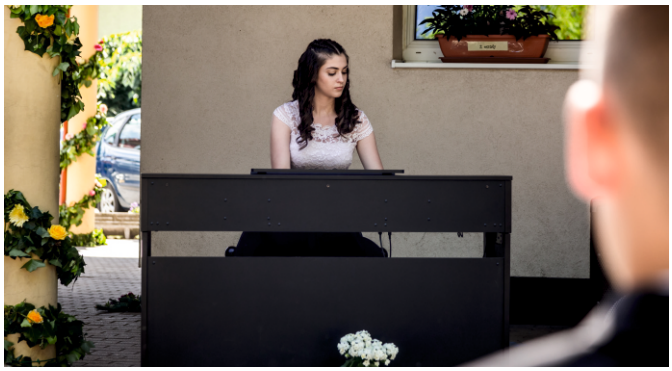

3. Ha másként nem rendelkeznek, a Kréta rendszer a tanuló nevére és címére állítja ki a számlát a teljes díjról. Ha más nevére kérik a számlát kiállítani, akkor szíveskedjenek jelezni, cég esetén a befizető nevét, címét és adószámát is.

Kérjük, a kért információkat mihamarabb, de legkésőbb 2021. 09. 24. péntek 16 óráig juttassák el az iskola titkárságára (személyesen, vagy telefonon: 62/588070 vagy elektronikusan email: iskola@bordany.hu)!

Köszönettel: Ocskó Zoltán

Térítési díj és tandíj összege 2021/22– teljes díj: Képző- és iparművészeti ágon térítési díj/tandíj (festészet, szobrászat) 5-ös átlag esetén: 11500,-Ft/év. Zeneművészet (zongora, gitár, hegedű, furulya) térítési díj 5-ös átlag esetén: 13000,-Ft/év, illetve a tandíj 5-ös átlag esetén: 39000,-Ft/év. Táncművészet térítési díj/tandíj 5-ös átlag esetén 11500,-Ft/év.

Megtartották a Veni Sancte – tanévnyitót és táskaszentelést templomunkban

Veni Sancte Spiritus...

„Jöjj, Szentlélek, Úristen...” hangzott fel az ének a Veni Sancte szentmisén. Gyermekek, családok, pedagógusok jöttek el szeptember 12-én a vasárnapi szentmisére, hogy az előttünk álló tanévet rábízzuk Mennyei Atyánkra. Hiszen a ránk váró feladatok elvégzésében, a felmerülő problémák, nehézségek megoldásában nem csak magunkra számíthatunk, egymást segíthetjük, bátoríthatjuk, de a Szentlélek is erővel, bátorsággal tölt el, ha beengedjük életünkbe.

Tolle et lege, azaz Vedd és olvasd! - Szentírás vasárnapja

Minden évben szeptember utolsó vasárnapján, idén szeptember 26-án ünnepli az egyház a Szentírás vasárnapját. A biblia védőszentjének, Szent Jeromosnak az ünnepéhez, szeptember 30-ához legközelebb eső vasárnapon a katolikus egyház különös figyelmet szentel a Szentírásnak. A Szentírás vasárnapja arra buzdít, hogy hívőként ezen az ünnepen, és az egész életünk folyamán, a Szentíráson keresztül hozzánk szóló Istenre, és az Ő szavára fordítsuk figyelmünket, újra felfedezve annak a gazdagságát és életet adó erejét.

Bár a Szentírást az Egyház mindig is kiemelten tisztelte, mégis csak a II.Vatikáni Zsinat rendelkezései szenteltek neki külön ünnepet. A zsinat alkalmával történt először, hogy a világ püspökei a Szent Péterbazilikában a főhelyre tették és a tanácskozások középpontjába állították a Bibliát. Az 1962–65 között tartott zsinaton a főpapok testülete Dei Verbum címmel új szellemű határozatot fogadott el a Bibliáról, amely többek között arra szólítja fel a katolikusokat, hogy rendszeresen olvassák a Szentírást.

A szentírásvasárnap megtartását a Magyar Katolikus Püspöki Konferencia az elsők között rendelte el a világon. Kezdetben nagyböjt egyik vasárnapján ülték meg az ünnepet, később azonban áthelyezték szeptember utolsó vasárnapjára.

Ezen a napon a katolikus közösségek a templomokban kiemelt helyre teszik a Bibliát, és hálát adnak Istennek azért, hogy a szent könyvnek köszönhetően megismerhetik a Teremtő elképzeléseit és akaratát, a helyes erkölcsi értékeket és alapelveket, eligazítást és erőt meríthetnek belőle életük egész folyamán, és bizonyosságot arról, hogy az ember öröklétre kapott meghívást.

Ezen a vasárnapon tartja a a Vándorevangélium imacsoport hálaadó szentmiséjét templomunkban.

Október a Rózsafüzér hónapja

Október, a Szűzanya és a rózsafüzér hónapja. Egyházunk közössége hosszú századok óta imádkozza ezt az egyszerű, mégis kimeríthetetlenül mély, Krisztus szemlélésére irányuló imádságot, Mária áldott füzérét, „mely Istenhez láncol minket”.

A rózsafüzér, más néven olvasó vagy szentolvasó (latinul: rosarium) egyrészt imádság, másrészt az imádság eszköze. Elnevezése onnan származik, hogy a hagyomány szerint az első rózsafüzéreket Szent Domonkos összepréselt rózsaszirmokból készítette – rózsakoszorúnak a Szűzanya számára.

Október hónapban mindennap 16.30-tól, pénteken, szombaton 16.15-től, vasárnaponként 9.00 órától a szentmise előtt a rózsafüzért imádkozzuk a templomban.

Egyházközségünk rövid hírei

Elsőáldozás

Idén október 10-én a vasárnapi szentmise keretében lesz templomunkban az elsőáldozás.
Bérmálás a jövő évben lesz.

Téli miserend

Október 1-től a téli miserend szerint a péntek és szombat esti szentmisék 17.00 órakor kezdődnek. A vasárnap reggeli szentmisék továbbra is 9.30-kor kezdődnek.

Templomunk scholája

A Boldog Jolánta Schola szeretettel hívja és várja az énekelni vágyó gyermekek, fiatalok jelentkezését, hogy bekapcsolódjanak a szentmisék énekes szolgálatába. A próbákat csütörtökönként délután 16 órától tartjuk a plébánia hittantermében.

Leendő ministránsok

4. osztályos vagy annál idősebb gyermekeket várunk ministránsfoglalkozásra, akik már voltak elsőáldozók, és kedvet éreznek arra, hogy felkészüljenek az oltárszolgálatra. A foglalkozásokat péntek délutánonként 15.00 órától tartjuk. Jelentkezni a hitoktatóknál lehet.

„Felelős állattartás elősegítése-2021”

Tájékoztatom a Tisztelt állattartókat, hogy Önkormányzatunk által megpályázott, Magyar Falu Program keretében meghirdetett „Felelős állattartás elősegítése-2021” című pályázat vizsgálata megtörtént, melynek eredményéről a Miniszterelnökség értesítése megérkezett. A tájékoztatás szerint a pályázat megfelelt az értékelési szempontoknak, azonban a rendelkezésre álló forrás kimerült, így a pályázat tartaléklistára került. Esetleges támogatás akkor lehetséges, ha forrás szabadul fel, vagy további forráskiosztásra kerül sor. Sajnos nagy valószínűséggel nem nyílik lehetőség a pályázati forrás igénybevételére, ennek okán kérek minden állattartót, hogy a kedvtelésből tartott házikedvencek ivartalanításáról, az ebek transzponderrel történő megjelöléséről, illetve a veszettség elleni kötelező oltással történő ellátásáról a továbbiakban a felelős állattartás jegyében saját maga szíveskedjen gondoskodni. *Dr. Fodor Ákos jegyző*

Változott a hulladékgyűjtés időpontja a külterületen

Bordányban a Seregélyes dűlőben, Béke dűlőben és a Bordányi Kiskertekben a hulladékgyűjtés napja: MINDEN HÓNAP ELSŐ CSÜTÖRTÖK napján. A kommunális és szelektív hulladék gyűjtések időpontjai: október 7. (csütörtök), november 4. (csütörtök) valamint december 2. (csütörtök).
Bordányban a Mező dűlőben és a Bordány dűlőben a hulladékgyűjtés továbbra is marad MINDEN HÓNAP ELSŐ SZERDA napján. Kommunális és szelektív hulladék gyűjtése: október 6. (szerda), november 3. (szerda) valamint december 1. (szerda).
Kérjük a fenti időpontokban reggel 7 óráig kihelyezni az érintett területeken a hulladékot!
A szállítással illetve a hulladékudvar üzemeltetéssel kapcsolatos lakossági észrevételeiket továbbiakban is a (79) 524 821-es telefonszámunkon várjuk.

FBH-NP Nonprofit Kft.

PIETAS
TEMETKEZÉSI VÁLLALKOZÁS
Bordányban a régi temetőben
Ügyintéző: Gallai Éva
Telefon: 06-30/924-3293
Halott szállítási ügyelet: 0-24 óráig
Telefon: 06-30/207-4129
Teljes körű temetkezési szolgáltatás

LONG LIFE HOME
ÉLETRE SZÓLÓ OTTHON
+36 70 708 9647
longlifehome1@gmail.com
Stefán Barbara

Nőgyógyászati vizsgálat, rákszűrés

Nőgyógyászati vizsgálat, rákszűrés ULTRAHANG vizsgálattal a bordányi védőnői szolgálatnál 2021. október 12-én (kedden) és 2021. október 26-án (kedden)14-től 18 óráig. A vizsgálatot Dr. Kajtár István végzi ,költsége 5000 Ft. Az ultrahangos vizsgálat mellett cytológiai kenet és hurok levételt, felhelyezést, gyógyszeríratást is végez és bármilyen nőgyógyászati panasszal lehet fordulni a szakemberhez. Ha még nem telt le az egy év az előző rákszűréstől számítva és panasza van, az sem akadály. Várjuk a helyi és a környező települések lakóit is. A járványügyi helyzetre tekintettel maszk viselése kötelező és kérjük a 1,5 méteres távolság betartását. Időpont egyeztetés és bejelentkezés a Védőnői Szolgálatnál személyesen vagy telefonon a 62/288-678 vagy Juditnál a 30/33-81-647-es vagy Évinél a 30/19-79-135 -ös számokon. A befizetéskor megcímzett, felbélyegzett borítékot hozzanak.

Tovább szigorított a szolgáltató a zöldhulladékgyűjtésben

Számtalan megkereséssel éltek a lakosok a zöldhulladékgyűjtéssel kapcsolatosan, a legnagyobb problémát elsősorban az elszállított zsákok mennyiségével kapcsolatosan jelezték. A szállítással illetve a hulladékudvar üzemeltetéssel kapcsolatos lakossági bejelentéseket minden esetben közvetlenül a (79) 524 821-es telefonszámon kell megtenniük. Az FBH-NP Nonprofit Kft. tájékoztatása alapján 2021. 11. 30-ig szállítási naponként maximum 2 db zsák (havonta 2 szállítási nap van), 2021. 12. 01. napjától szállítási naponként maximum 4 db zsák (havonta 1 szállítási nap van) helyezhető ki ingyenesen. Amennyiben az alkalmanként ingyenesen kihelyezhető zsák nem elegendő, úgy további „korlátlan" mennyiségű kék színű FBH-NP Nonprofit Kft. felirattal ellátott lebomló zsák vásárolható és helyezhető ki.

Fontos! A kék zsákokat a FBH-NP Nonprofit Kft. munkatársától ügyfélszolgálati időben lehet beszerezni (Bordányi Faluház, minden hónap utolsó csütörtökén délelőtti órákban), fontos, hogy átvételekor a zsákokért nem kell fizetni! A fizetendő díjat (jelenleg 289 Ft + ÁFA/db) az NHKV Zrt. az általa kiállított számlán fogja utólagosan szerepeltetni, tehát utólagosan az alapdíjjal együtt kell majd megfizetni.

Gyermekétkeztetés

Október havi étkezési térítési díj befizetése 2021. 09. 28-án (kedden) és 2021. 09. 30-án (csütörtökön) a Polgármesteri Hivatalban 8-tól 16 óráig lesz. Az átutalással fizetők továbbra is e-mailben kapják meg a számlát.

Czombos Kriszta élelmezésvezető

Fémgyűjtés, születésnap, ifjúságkutatás a GYIFÖ-sök napirendjén

A Bordányi Gyermek- és Ifjúsági Önkormányzat szeptember 15-én délután öt órától tartotta soron következő ülését a Bordányi Ifjúsági Információs Pontban. Az ülést Lehel Máté alpolgármester vezette, ifjúsági polgármesterünk iskolai elfoglaltságai miatt nem tudott jelen lenni ezen az ülésen. A fiatalok öt napirendi pontot tárgyaltak, de így is közel három órás tanácskozást tartottak.

Elsőként a költségvetés helyzetét tekintették át. A települési önkormányzattól kapott idei működési támogatás 39,68%-át költötték el, így a háromnegyed évet tekintve mindenképpen költséghatékony működésről beszélhetünk.

A második napirendi pontban a tavaly elmaradt 20 éves születésnap megünnepléséről tárgyaltak. A Bordányi Gyermek- és Ifjúsági Önkormányzat a 2000. december 15-ei első gyermek- és ifjúsági önkormányzati választásokat követően alakult meg, 2020-ban ünnepelte 20. az idén pedig értelemszerűen december 15-én ünnepli 21. születésnapját. A döntés értelmében még az idén szeretnének egy nagyobb volumenű születésnapot megtartani, ahová elsősorban a bordányi fiatalokat, a korábbi ifjúsági önkormányzatok tagjait, polgármestereit, a kistérségben működő gyermek- és ifjúsági önkormányzatokat, valamint nem utolsó sorban segítőket, támogatókat hívnának meg. Konkrét időpontot még nem tudtak meghatározni, ez többek között függ a közösségi terek lefoglaltságától is.

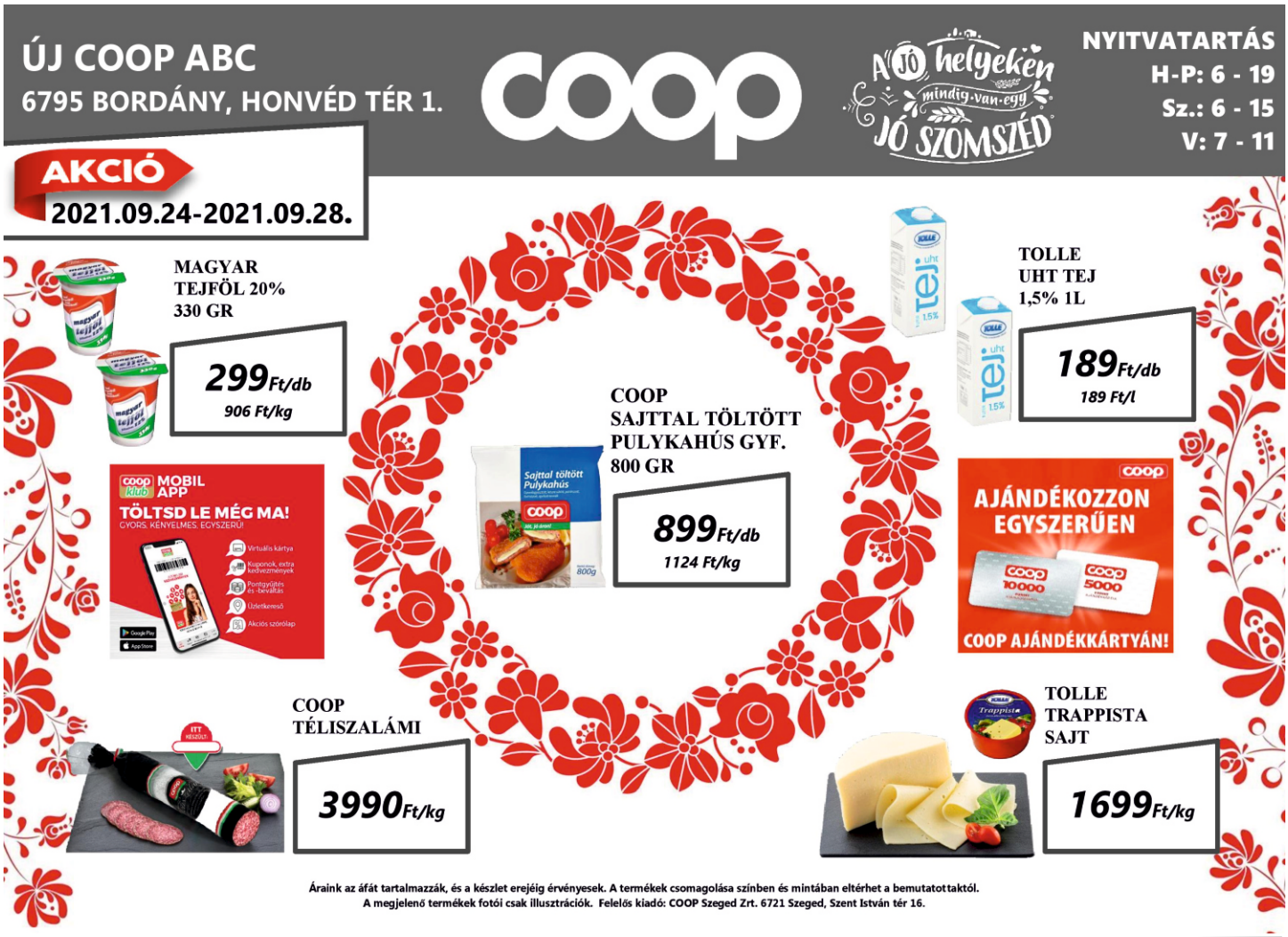

A harmadik napirendi pont a helyi ifjúságkutatás megszervezéséről, népszerűsítéséről szólt. Bordány Nagyközség Önkormányzata támogatást nyert az Erzsébet Ifjúsági Alap Nonprofit Közhasznú Kft. a „Szakmai/módszertani tanácsadási program települési vagy térségi szintű ifjúsági stratégiai dokumentumok elkészítéséhez” elnevezésű pályázati program keretében, amelynek egyik fontos eleme egy kutatásmódszertani támogatási terv. A kutatás alapját képezi egy kérdőíves felmérés, amelyet minél hamarabb meg kellene valósítani. A testületi ülésen elhangzott: annak érdekében, hogy a kérdőívet minél többen kitöltsék, kérdezőbiztosok alkalmazása lenne szükséges, akik vagy önkéntesként, vagy megbízási díjért cserébe végezhetnék ezt a feladatot. A fiatalokat ösztönözni kellene a kitöltésére. Így például a kitöltők közötti ajándék sorsolás, vagy közvetlen ajándék átadás (ajándéktárgy, belépőjegy, stb.) motiválhatja a nagyobb bevonást. A fiatalok döntöttek arról, hogy egy ajándéktárgy felajánlásával, illetve a szülinapi bulira szóló jegyek biztosításával szeretnék népszerűsíteni a kutatást, bízva abban, hogy minél többen kitöltik a kérdőívet.

A következő napirendi pontban egy közös pályázat benyújtásáról döntöttek a Zalaszentgróton legutóbb megtartott országos ifjúsági önkormányzati találkozó résztvevőivel. A bordányi ifjúsági önkormányzat, és az ifjúsági civil szervezetek számára is a népszerűsítés, tagtoborzás jelenti a legnagyobb problémát. A pályázat alapötlete is e problémák megoldása lenne. A pályázatot még az idén beadják majd, a megvalósulást pedig 2022 január - 2022 július közé tervezték, amely a bordányiak számára is támogatott volt.

Az ötödik napirendi pontban egyéb, de mindenképpen fontos témák következtek. Elsőként döntés született a fémgyűjtés megszervezéséről. Az ifjúsági önkormányzat október 9-én, szombaton szeretné megszervezni. Megkezdték az együttműködőkkel az egyeztetéseket. Arról is döntöttek, hogy együttműködnek az autómentes nap megszervezésében. A Faluház kért segítséget a fiataloktól. Saját programelemet, standot nem állítanak fel, azonban bekapcsolódnak az intézmény által szervezett program megvalósításába.

Bordány Nagyközség Önkormányzata egy új közösségi tér kialakítását tervezi. A parkban egy tó, palló-tanösvény, mezítlábas ösvény, játszótér, kondicionáló gépek, kerékpártároló, esőbeállók és szalonnasütők, padok, asztalok, kiülők hulladékgyűjtők, erdei tornapálya (futópálya?), valamint egy szabadtéri tanterem, kiállító fal és egy tóparti kilátó kapnának helyet. A levágott nád felhasználásával árnyékolók, pergolák kerülnek kialakításra. A fiatalok több éves álma egy bmx sportpálya (amely egyben szánkódomb), kialakítása, amelyhez kapcsolódhatna egy kerékpárparkoló is. A napirendi pontban erről nyitottak vitát. Javasolni fogják a települési önkormányzatnak, hogy a korábban az UNICEF-től elnyert pénzt erre a célra használják majd fel. A részletek kidolgozását a fiatal testület magára vállalta, a későbbiekben konkrét elképzeléseket tesznek le a nagy önkormányzat asztalára.

Az egyebek napirendi pontjai között szerepelt a világnapokhoz való kapcsolódás lehetősége. Elsőként a magyar népmese napjához csatlakozva egy mesemondó akciót terveznek, ennek a részleteinek a kidolgozása megkezdődött.

A korábbi ifjúsági képviselők segítségüket ajánlották fel különböző rendezvények megszervezéséhez, önkéntes munka vállalásával különböző projektek megvalósításához.

Annak érdekében, hogy jobban megismerjétek egymást, javasolták valamilyen közös program, találkozó megszervezését. Ötletként merült fel például a biip-ben a konyha kihasználása mellett különböző főzős programok megszervezése, ami lehet akár egy-egy strukturált, például valamilyen különleges ízvilág, jellegzetes konyha bemutatásával (mexikói, ázsiai, olasz), a rájuk jellemző dekoráció, ruházat megjelenítésével. A gyifösök támogatták az elképzelést, reméljük így hamarosan közösen is kisütnek majd valamit.

Kiadó: Faluház és Könyvtár, Bordány Főszerkesztő: Börcsök Roland, intézményvezető Levelezési cím: 6795 Bordány, Park tér 1. E-mail cím: naplo@bordany.hu Megjelenik: havonta 1250 példányban ISSN 2062-4255 Számítógépes szerkesztés, tördelés: Faluház és Könyvtár, Bordány Telefon: 30/965-0771 Vállalkozói hirdetések feladása: naplo@bordany.hu Kéziratokat nem őrzünk meg, és nem küldünk vissza. Közlés esetén fenntartjuk a szerkesztés jogát! A megjelent meghívók és hirdetések tartalmáért felelősséget nem vállalunk. További hírek, részletes információk, tudnivalók: www.bordany.hu Lapterv, nyomdai előkészítés: Gyuris János Nyomdai előállítás: s-Paw Bt. 62/999-860 A Bordányi Napló belterületen közösségi terjesztéssel, míg külterületen a Magyar Posta segítségével jut el Önhöz! Csatlakozzon hozzánk! https://www.facebook.com/bordanycity. Lapzárta: 2021. október 19. (kedd). Következő szám megjelenése: 2021. október 29. (péntek).

IDŐJÓS

A Bordányi Napló jövő heti időjárás előrejelzése

Hétfő	Kedd	Szerda	Csütörtök	Péntek	Szombat	Vasárnap
23°C	22°C	22°C	21°C	20°C	21°C	21°C
12°C	10°C	9°C	9°C	8°C	7°C	7°C
Elvétve felhős	Elvétve felhős	Elvétve felhős	Elvétve zápor	Elvétve zápor	Elvétve felhős	Elvétve felhős

U12-es bronzéremmel zártuk a Czibor Emléktornát

Az Almásfüzitőn rendezett rangos tornán remekül szerepeltek ifjú focistáink

Bronzérmes focistáink az érmek és a kupa átvétele után. Felső sor: Hambalkó Noel, Kiss-Patik Ádám, Csík Áron, Csuka Bertold, Kis Levente edző, Pigniczki Máté, Balogh Dominik, Krammer Tamás, Csúri Dávid. Alsó sor: Vetró Bence, Bakaity Szilárd, Jakus Bálint, Szűcs Gergő, Csorba Botond.

Bronzéremmel térhetett haza az almásfüzitői Czibor Zoltán-emléktornáról a Bordány SK U12-es labdarúgócsapata, amely a magyar futball egyik ikonjával, Gera Zoltánnal is összeállt egy közös képre.

Különdíjjal is gazdagodott a Bordány SK U12, mivel a torna legjobb játékosának Csuka Bertoldot választották meg. A hab a tortán Gera Zoltán volt, aki örömmel állt össze egy közös fotóra a fiatalokkal. – *Gera Zoltán az egyik csapatban játszó fiát kísérte el a tornára. A bordányi fiúk megpillantották, és kérték, hogy beszéljek vele, lehetne-e egy közös képet készíteni. Természetesen rögtön igen mondott, ami óriási öröm volt a fiúknak* – árulta el Kiss-Patik Péter, a Bordány SK elnöke. Hozzátette, ez a csapat két évvel fiatalabbként az U14-es bajnokságban játszik majd a szezon során, valamint másfél havonta tornákra is szeretnék elvinni a fiúkat. A megyei bajnokságban már nem szerettek volna indulni, legközelebb az őszi szünet környékén várhat rájuk utazás.

Eredmények: Okos Műhely–Bordány SK 2–0, Bordány SK–Barca Academy 1–0, BFC Siófok–Bordány SK 3–0, Bordány SK–Angyalföldi Sportiskola 2–0, Lurkó FC–Bordány SK 0–3, Bordány SK–Győrújfalu 3–0.

Sikeresen lezajlott az Éjszakai félmaraton Bordányban

A szeptember 10-ei versenyen összesen négy távon állhattak rajthoz a futók

Remek időjárás, igazi „futóidő” várta a IV. Homokhát Éjszakai Félmaratonra jelentkezőket szeptember 10-én, Bordányban. A Park térről este kilenckor rajtoló viadalra, összesen négy távon regisztrálhattak a versenyzők. Az 5,25 km, 10,5 km, 15,75 km és 21 km-es versenyszámokban induló versenyzők remek idővel teljesítették a már hagyományosnak mondható megmérettetést. A részletes, távonkénti eredmények megtekinthetőek a darktiming.hu oldalon. A Bordány Sportkör elnöksége ezúton köszöni minden segítőnek, támogatónak a munkáját, aki valamilyen formában is hozzájárult a jelenlegi és a korábbi rendezvény sikeréhez.