CSONGRÁD-CSANÁD MEGYEI KORMÁNYHIVATAL

Ügyiratszám: CS/I01/00530-2/2022.
Ügyintéző: dr. Liszkai József
Tel.: 06 62/680-803

Tárgy: Magas patogenitású madárinfluenza betegség miatt elrendelt felügyeleti intézkedések feloldása, a felügyeleti körzet megszüntetése.
Hiv. szám: CS/I01/03459-4/2021., CS/I01/03618-3/2021., CS/I01/03837-14/2021., CS/I01/00326-2/2022., CS/I01/00391-2/2022., CS/I01/00414-2/2022.,
Melléklet: 1 db térkép (2022.02.10.)

HATÁROZAT

A Csongrád-Csanád Megyei Kormányhivatal Agrárügyi Főosztály Élelmiszerlánc-biztonsági és Állategészségügyi Osztály, mint élelmiszerlánc-biztonsági és állategészségügyi feladat- és hatáskörben eljáró hatóság (továbbiakban: hatóság)

a magas patogenitású madárinfluenza betegség miatt

**Csanytelek, Csongrád, Felgyő, Tömörkény,
Balástya, Baks, Csengele, Kistelek, Ópusztaszer, Pusztaszer,
Bordány, Forráskút, Üllés, Zsombó,
Szatymaz
települések teljes közigazgatási területeire a
CS/I01/03459-4/2021., CS/I01/03618-3/2021., CS/I01/03837-14/2021., CS/I01/00326-2/2022., CS/I01/00391-2/2022., CS/I01/00414-2/2022. ügyiratszámú határozataival elrendelt**

**<u>felügyeleti (megfigyelési) intézkedéseket 2022. február 10. naptól feloldja,
a felügyeleti (megfigyelési) körzetet megszünteti.</u>**

Továbbra is érvényben van Csongrád-Csanád megye korlátozás alatt nem álló területein az ÉFHÁT/31/2022. iktatószámú, Dr. Bognár Lajos országos főállatorvos, élelmiszerlánc-felügyeletért felelős helyettes államtitkár körlevele a mintavételi kötelezettségről, amelynek során a napos baromfi kivételével valamennyi baromfi esetében a vágóhídra, vagy továbbtartásra irányuló állatmozgatás előtt a szállítással érintett termelési egységenként a szállítást megelőző 72 órán belül kötelező a tamponvizsgálat.

2022. február 10. naptól Csongrád-Csanád megye területén a magas patogenitású madárinfluenza betegség miatt Felügyeleti (megfigyelési) intézkedések alá tartozó terület nincs.

A döntés a közléssel végleges és végrehajtható, ellene közigazgatási úton további jogorvoslatnak helye nincs.

Csongrád-Csanád Megyei Kormányhivatal
Agrárügyi Főosztály Élelmiszerlánc-biztonsági és Állategészségügyi Osztály
6724 Szeged, Vasas Szent Péter u. 9.
Telefon: (06-62) 680-800 Fax: (06-62) 680-801
E-mail: elelmiszer@csongrad.gov.hu
www.csmkh.hu

Az érdekelt a döntés ellen jogsérelemre hivatkozással közigazgatási pert indíthat. A pert keresetlevéllel kell megindítani. A keresetlevelet a döntés közlésétől számított 30 napon belül a Szegedi Törvényszékhez címezve (6720 Szeged, Széchenyi tér 4.), a döntést hozó hatóságnál kell benyújtani.
Gazdálkodó szervezet (ideértve az egyéni vállalkozót is), valamint a jogi képviselővel eljáró fél a keresetlevelet joghatályosan, kizárólag szabályszerűen előterjesztett elektronikus formában, az elektronikus ügyintézés és a bizalmi szolgáltatások általános szabályairól szóló törvényben meghatározott elektronikus úton (IKR rendszer útján) terjesztheti elő. Jogi képviselő nélkül eljáró felperes a keresetlevelet jogszabályban meghatározott nyomtatványon is előterjesztheti.
A keresetlevélben meg kell jelölni a döntéssel okozott jogsérelmet, az annak alapjául szolgáló tények és bizonyítékok előadásával, és a bíróság döntésére irányuló határozott kérelmet.
A bíróság a pert tárgyaláson kívül bírálja el, ha azonban a fél tárgyalás tartását kéri, úgy erről a keresetben kell nyilatkoznia. Ennek elmulasztása miatt igazolásnak nincs helye. A közigazgatási per eljárási illetéke 30.000,- Ft, azonban a keresetre illetéket leróni nem kell, mert a közigazgatási bírósági eljárásban a felet tárgyi illeték-feljegyzési jog illeti meg.
A keresetlevél benyújtásának a döntés végrehajtására nincs halasztó hatálya, azonban a bíróságtól az eljárás során bármikor azonnali jogvédelem kérhető.

Az E-ügyintézési tv. alapján elektronikus úton történő kapcsolattartásra kötelezett minden beadványt kizárólag elektronikusan - az E-ügyintézési tv.-ben és végrehajtási rendeleteiben meghatározott módon - nyújthat be a bírósághoz, és a bíróság is elektronikusan kézbesít a részére, kivéve a tárgyaláson csatolt vagy kézbesíthető iratot, illetve határozatot.
Az ügyfélként eljáró gazdálkodó szervezet, állam, önkormányzat, költségvetési szerv, ügyész, jegyző, köztestület, egyéb közigazgatási hatóság, valamint az ügyfél jogi képviselője elektronikus ügyintézésre köteles.
Elektronikus ügyintézésre a https://epapir.gov.hu elektronikus ügyintézési felületen keresztül van lehetőség.

INDOKOLÁS

Dr. Bognár Lajos országos főállatorvos, élelmiszerlánc-felügyeletért felelős helyettes államtitkár a 2021. november 22-én kelt, ÉFHÁT/268-3/2021. iktatószámú, „Magas patogenitású madárinfluenza Csongrád-Csanád, valamint Békés megye területén történt megjelenésével kapcsolatos intézkedések" körlevelében tájékoztatást adott arról, hogy a Nemzeti Élelmiszerlánc-biztonsági Hivatal Állategészségügyi Diagnosztikai Igazgatósága a 2021. november 21-én kelt, M2021-10047853. iktatószámú vizsgálati eredményközlője szerint magas patogenitású madárinfluenza (H5N1) vírusát mutatta ki egy zsombói pecsenyekacsa tartó gazdaságból származó laboratóriumi vizsgálatra küldött mintákban, valamint az országos főállatorvos körleveléhez mellékelten csatolt „korlátozással érintett települések listája" dokumentum és az aktuális térkép (2021.11.22.) alapján a Bács-Kiskun megyében a magas patogenitású madárinfluenza járványkitörési pontok körüli megfigyelési körzetek elrendelése Csongrád-Csanád megyei települések közigazgatási területeit is érintette.
Ennek alapján a Csongrád-Csanád Megyei Kormányhivatal a 2021. november 23-én kelt, CS/I01/03459-4/2021. ügyiratszámú határozatával Csengele, Kistelek, Balástya, Forráskút, Zsombó, Bordány, Üllés, Pusztamérges, Ruzsa, Zákányszék, Öttömös,

Ásotthalom, Mórahalom, Szatymaz települések teljes közigazgatási területére, valamint Domaszék és Szeged-Kiskundorozsma közigazgatási területeinek ÉNY-i, a csatolt térképen a körív által határolt közigazgatási területeire megfigyelési körzetet rendelte el.

A Nemzeti Élelmiszerlánc-biztonsági Hivatal Állategészségügyi Diagnosztikai Igazgatósága a 2021. december 01-én kelt, M2021-10048900. iktatószámú vizsgálati eredményközlője, valamint a 2021. december 01-én kelt, M2021-10048997. iktatószámú vizsgálati eredményközlője szerint magas patogenitású madárinfluenza (H5N1) vírusát mutatta ki egy csengelei kacsa tartó gazdaságból és egy csengelei lúd tartó gazdaságból származó, laboratóriumi vizsgálatra küldött mintákban.
Ennek alapján a Csongrád-Csanád Megyei Kormányhivatal a 2021. december 03-án kelt, CS/I01/03618-3/2021. ügyiratszámú határozatával a CS/I01/03459-4/2021. ügyiratszámú határozatban felsorolt területek mellett Felgyő, Tömörkény, Csanytelek, Pusztaszer, Ópusztaszer, Baks, Dóc, Sándorfalva települések teljes közigazgatási területére felügyeleti (megfigyelési) körzet létesítését rendelte el.

A Nemzeti Élelmiszerlánc-biztonsági Hivatal Állategészségügyi Diagnosztikai Igazgatósága a 2021. december 22-én kelt, M2021-10050715. iktatószámú vizsgálati eredményközlője szerint magas patogenitású madárinfluenza (H5N1) vírusát mutatta ki egy szentesi állattartó lúd fajú állatokat tartó gazdaságából származó, laboratóriumi vizsgálatra küldött mintákban.
A Nemzeti Élelmiszerlánc-biztonsági Hivatal Országos Járványvédelmi Központ 2021. december 22-én elektronikus úton tájékoztatta a Csongrád-Csanád Megyei Kormányhivatal Agrárügyi Főosztály Élelmiszerlánc-biztonsági és Állategészségügyi Osztályát, hogy Bács-Kiskun megyében újabb magas patogenitású madárinfluenza betegség kitörése miatt a védő- és megfigyelési körzetek módosításra kerültek, amely érintette Csongrád-Csanád megye területét is.
Ennek alapján a Csongrád-Csanád Megyei Kormányhivatal a 2021. december 22-én kelt, CS/I01/03837-14/2021. ügyiratszámú határozatával Csongrád, Nagytőke, Szentes, Szegvár, Derekegyház, Nagymágocs, Fábiánsebestyén, Mindszent települések teljes közigazgatási területére 2021. december 22. naptól kezdődően felügyeleti (megfigyelési) körzet létesítését rendelte el.

Dr. Bognár Lajos országos főállatorvos, élelmiszerlánc-felügyeletért felelős helyettes államtitkár a 2021. november 22-én kelt, ÉFHÁT/268-3/2021. iktatószámú, „Magas patogenitású madárinfluenza Csongrád-Csanád, valamint Békés megye területén történt megjelenésével kapcsolatos intézkedések" körlevelében tájékoztatást adott arról, hogy a Nemzeti Élelmiszerlánc-biztonsági Hivatal Állategészségügyi Diagnosztikai Igazgatósága a 2021. november 21-én kelt, M2021-10047853. iktatószámú vizsgálati eredményközlője szerint magas patogenitású madárinfluenza (H5N1) vírusát mutatta ki egy zsombói pecsenyekacsa tartó gazdaságból származó, laboratóriumi vizsgálatra küldött mintákban, így magas patogenitású madárinfluenza betegség előfordulása került megállapításra.
Ennek alapján a Csongrád-Csanád Megyei Kormányhivatal a 2021. november 23-án kelt, CS/I01/03459-3/2021. ügyiratszámú határozatával Zsombó, Forráskút, Bordány, valamint Ásotthalom, Öttömös települések közigazgatási területeinek a határozathoz mellékelt térképen megjelölt részeire a magas patogenitású madárinfluenza betegségre vonatkozó védőkörzeti intézkedések kerültek elrendelésre.

A Nemzeti Élelmiszerlánc-biztonsági Hivatal Állategészségügyi Diagnosztikai Igazgatósága a 2021. december 26-án kelt, M2021-10050921 iktatószámú vizsgálati eredményközlője szerint magas patogenitású madárinfluenza (H5N1) vírusát mutatta ki egy bordányi lúdtartó gazdaságból származó, laboratóriumi vizsgálatra küldött mintákban.
Ennek alapján a Csongrád-Csanád Megyei Kormányhivatal a 2021. december 28-án kelt, CS/I01/03862-2/2021. ügyiratszámú határozatával Bordány, Zákányszék, Domaszék, Szeged, Zsombó települések közigazgatási területeinek a határozathoz mellékelt térképen megjelölt részeire a magas patogenitású madárinfluenza betegségre vonatkozó védőkörzeti intézkedések kerültek elrendelésre.
A Nemzeti Élelmiszerlánc-biztonsági Hivatal Állategészségügyi Diagnosztikai Igazgatósága a 2021. december 28-án kelt, M2021-10050980 iktatószámú vizsgálati eredményközlője szerint magas patogenitású madárinfluenza (H5N1) vírusát mutatta ki egy csongrádi lúdtartó gazdaságból származó, laboratóriumi vizsgálatra küldött mintákban.
Ennek alapján a Csongrád-Csanád Megyei Kormányhivatal a 2021. december 29-én kelt, CS/I01/03880-2/2021. ügyiratszámú határozatával Csongrád település közigazgatási területének a határozathoz mellékelt térképen megjelölt részeire a magas patogenitású madárinfluenza betegségre vonatkozó védőkörzeti intézkedések kerültek elrendelésre.
A Csongrád-Csanád Megyei Kormányhivatal Agrárügyi Főosztály Élelmiszerlánc-biztonsági és Állategészségügyi Osztály (továbbiakban: hatóság), mint élelmiszerlánc-biztonsági és állategészségügyi feladat-és hatáskörben eljáró hatóság a magas patogenitású madárinfluenza betegség miatt Ásotthalom, Öttömös települések közigazgatási területeire a CS/I01/03459-3/2021. ügyiratszámú határozattal elrendelt, Bordány, Zákányszék, Domaszék, Szeged, Zsombó települések közigazgatási területeire a CS/I01/03862-2/2021. ügyiratszámú határozattal elrendelt, Csongrád település közigazgatási területeire a CS/I01/03880-2/2021. ügyiratszámú határozattal elrendelt védőkörzeti intézkedéseket a CS/I01/00326-2/2022. ügyiratszámú határozatával 2022. január 21. naptól feloldotta, ezzel egyidejűleg a nevezett területekre a felügyeleti körzetre vonatkozó intézkedéseket rendelt el.

Dr. Bognár Lajos országos főállatorvos, élelmiszerlánc-felügyeletért felelős helyettes államtitkár a 2021. november 22-én kelt, ÉFHÁT/268-3/2021. iktatószámú, „Magas patogenitású madárinfluenza Csongrád-Csanád, valamint Békés megye területén történt megjelenésével kapcsolatos intézkedések" körlevelében tájékoztatást adott arról, hogy a Nemzeti Élelmiszerlánc-biztonsági Hivatal Állategészségügyi Diagnosztikai Igazgatósága a 2021. november 21-én kelt, M2021-10047853. iktatószámú vizsgálati eredményközlője szerint magas patogenitású madárinfluenza (H5N1) vírusát mutatta ki egy zsombói pecsenyekacsa tartó gazdaságból származó, laboratóriumi vizsgálatra küldött mintákban, így magas patogenitású madárinfluenza betegség előfordulása került megállapításra.
Ennek alapján a Csongrád-Csanád Megyei Kormányhivatal a 2021. november 23-án kelt, CS/I01/03459-4/2021. ügyiratszámú határozatával Csengele, Kistelek, Balástya, Forráskút, Zsombó, Bordány, Üllés, Pusztamérges, Ruzsa, Zákányszék, Öttömös, Ásotthalom, Mórahalom, Szatymaz települések teljes közigazgatási területére, valamint Domaszék és Szeged-Kiskundorozsma közigazgatási területeinek ÉNY-i, a csatolt térképen a körív által határolt közigazgatási területeire a magas patogenitású madárinfluenza betegségre vonatkozó megfigyelési intézkedések kerültek elrendelésre.

Az Országos Járványvédelmi Központ (továbbiakban: OJK) 2021. november 30-án a hatósághoz rövid úton megküldött értesítésében arról adott tájékoztatást, hogy Bács-Kiskun megyében, Balotaszállás településen megállapított magas patogenitású madárinfluenza járványkitörési pont körül védőkörzet elrendelése válik szükségessé Csongrád-Csanád megye Pusztamérges, Ruzsa területek vonatkozásában is, illetve Öttömös településen a védő körzet kibővítése válik szükségessé. Az üzenet mellékletét képezte az MI_20211130_ jelzésű dokumentum, mely a korlátozással érintett települések listáját tartalmazta, valamint a korlátozással érintett településeket ábrázoló térkép, melynek jelzése - 2021. 11. 30. volt. A Bács-Kiskun Megyei Kormányhivatal 2021. november 30-án kelt, a hatósághoz 2021. 12. 01-én rövid úton eljuttatott, BK/EBAO/1741-9/2021. számú határozatában védőkörzetet rendelt el a határozat mellékletét képező lista és térkép alapján Balotaszállás település területén megállapított magas patogenitású madárinfluenza járványkitörési pont körül, mely védőkörzet Csongrád-Csanád megye Pusztamérges, Ruzsa, Öttömös településeit is érintette.
Ennek alapján a Csongrád-Csanád Megyei Kormányhivatal a 2021. december 1-én kelt, CS/I01/03403-42/2021. ügyiratszámú határozatával Üllés, Ruzsa, Pusztamérges települések közigazgatási területeinek a határozathoz mellékelt térképen megjelölt részeire a magas patogenitású madárinfluenza betegségre vonatkozó védőkörzeti intézkedések kerültek elrendelésre.
A Nemzeti Élelmiszerlánc-biztonsági Hivatal Állategészségügyi Diagnosztikai Igazgatósága a 2021. december 25-én kelt, M2021-10050865 iktatószámú vizsgálati eredményközlője szerint magas patogenitású madárinfluenza (H5N1) vírusát mutatta ki egy üllési baromfitartó gazdaságból származó, laboratóriumi vizsgálatra küldött mintákban.
Ennek alapján a Csongrád-Csanád Megyei Kormányhivatal a 2021. december 28-án kelt, CS/I01/03860-3/2021. ügyiratszámú határozatával Üllés, Ruzsa, Pusztamérges települések közigazgatási területeinek a határozathoz mellékelt térképen megjelölt részeire a magas patogenitású madárinfluenza betegségre vonatkozó védőkörzeti intézkedések kerültek elrendelésre.
A Csongrád-Csanád Megyei Kormányhivatal Agrárügyi Főosztály Élelmiszerlánc-biztonsági és Állategészségügyi Osztály (továbbiakban: hatóság), mint élelmiszerlánc-biztonsági és állategészségügyi feladat-és hatáskörben eljáró hatóság a magas patogenitású madárinfluenza betegség miatt Ásotthalom, Öttömös települések közigazgatási területeire a CS/I01/03459-3/2021. ügyiratszámú határozattal elrendelt, Bordány, Zákányszék, Domaszék, Szeged, Zsombó települések közigazgatási területeire a CS/I01/03862-2/2021. ügyiratszámú határozattal elrendelt, Csongrád település közigazgatási területeire a CS/I01/03880-2/2021. ügyiratszámú határozattal elrendelt védőkörzeti intézkedéseket a CS/I01/00326-2/2022. ügyiratszámú határozatával 2022. január 21. naptól feloldotta, ezzel egyidejűleg a nevezett területekre a felügyeleti körzetre vonatkozó intézkedéseket rendelt el.
A Csongrád-Csanád Megyei Kormányhivatal Agrárügyi Főosztály Élelmiszerlánc-biztonsági és Állategészségügyi Osztály (továbbiakban: hatóság), mint élelmiszerlánc-biztonsági és állategészségügyi feladat-és hatáskörben eljáró hatóság a magas patogenitású madárinfluenza betegség miatt Pusztamérges, Ruzsa települések közigazgatási területeire a CS/I01/03403-42/2021. ügyiratszámú határozattal elrendelt, Üllés, Pusztamérges, Ruzsa települések közigazgatási területeire a CS/I01/03860-3/2021. ügyiratszámú határozattal elrendelt védőkörzeti intézkedéseket a CS/I01/00391-2/2022. ügyiratszámú határozatával 2022. január 28. naptól feloldotta,

ezzel egyidejűleg a nevezett területekre a felügyeleti körzetre vonatkozó intézkedéseket rendelt el.

A Nemzeti Élelmiszerlánc-biztonsági Hivatal Állategészségügyi Diagnosztikai Igazgatósága a 2021. december 01-én kelt, M2021-10048900. iktatószámú vizsgálati eredményközlője, valamint a 2021. december 01-én kelt, M2021-10048997. iktatószámú vizsgálati eredményközlője szerint magas patogenitású madárinfluenza (H5N1) vírusát mutatta ki egy csengelei kacsa tartó gazdaságból és egy csengelei lúd tartó gazdaságból származó, laboratóriumi vizsgálatra küldött mintákban.
A Nemzeti Élelmiszerlánc-biztonsági Hivatal Állategészségügyi Diagnosztikai Igazgatósága a 2021. december 04-én kelt, M2021-10049258. iktatószámú vizsgálati eredményközlője szerint magas patogenitású madárinfluenza (H5N1) vírusát mutatta ki egy csengelei állattartó kacsa fajú állatokat tartó gazdaságából származó, laboratóriumi vizsgálatra küldött mintákban.
A Nemzeti Élelmiszerlánc-biztonsági Hivatal Állategészségügyi Diagnosztikai Igazgatósága a 2021. december 07-én kelt, M2021-10049474. iktatószámú vizsgálati eredményközlője szerint magas patogenitású madárinfluenza (H5N1) vírusát mutatta ki egy pusztaszeri állattartó lúd fajú állatokat tartó gazdaságából származó, laboratóriumi vizsgálatra küldött mintákban.
A Nemzeti Élelmiszerlánc-biztonsági Hivatal Állategészségügyi Diagnosztikai Igazgatósága a 2021. december 10-én kelt, M2021-10049749. és a 2021. december 11-én kelt M2021-10049858. iktatószámú vizsgálati eredményközlői szerint magas patogenitású madárinfluenza (H5N1) vírusát mutatta ki egy pusztaszeri és egy csengelei állattartó lúd fajú állatokat tartó gazdaságaiból származó, laboratóriumi vizsgálatra küldött mintákban.
A Nemzeti Élelmiszerlánc-biztonsági Hivatal Országos Járványvédelmi Központ 2021. december 17-én elektronikus úton tájékoztatta a Csongrád-Csanád Megyei Kormányhivatal Agrárügyi Főosztály Élelmiszerlánc-biztonsági és Állategészségügyi Osztályát, hogy Bács-Kiskun megyében újabb magas patogenitású madárinfluenza betegség kitörése miatt a védőkörzetek módosításra kerültek, amely érintette Csongrád-Csanád megye területét is.
A Bács-Kiskun Megyei Kormányhivatal Élelmiszerlánc-biztonsági és Állategészségügyi Főosztály 2021. december 21-én elektronikus úton megküldte a Csongrád-Csanád Megyei Kormányhivatal Agrárügyi Főosztály Élelmiszerlánc-biztonsági és Állategészségügyi Osztályának a 2021. december 17-én kelt, BK/EBAO/1741-14/2021. iktatószámú, „Védőkörzet elrendelése" tárgyú határozatát a védőkörzeti intézkedések alá tartozó településlistával.
A Nemzeti Élelmiszerlánc-biztonsági Hivatal Állategészségügyi Diagnosztikai Igazgatósága a 2021. december 21-én kelt, M2021-10050621. iktatószámú vizsgálati eredményközlője szerint magas patogenitású madárinfluenza (H5N1) vírusát mutatta ki egy kisteleki állattartó kacsa fajú állatokat tartó gazdaságából származó, laboratóriumi vizsgálatra küldött mintákban.
A Nemzeti Élelmiszerlánc-biztonsági Hivatal Állategészségügyi Diagnosztikai Igazgatósága a 2022. január 04-én kelt, M2021-10051228. iktatószámú vizsgálati eredményközlője szerint magas patogenitású madárinfluenza (H5N1) vírusát mutatta ki egy kisteleki állattartó tyúk és gyöngytyúk fajú állatokat tartó gazdaságából származó, laboratóriumi vizsgálatra küldött mintákban.

Ennek alapján a Csongrád-Csanád Megyei Kormányhivatal a CS/I01/03618-2/2021., CS/I01/03639-3/2021., CS/I01/03670-2/2021., CS/I01/03714-2/2021., CS/I01/03834-2/2021. ügyiratszámú határozataival Pusztaszer, Csengele, Kistelek, Balástya, Forráskút települések közigazgatási területeinek a határozatokhoz mellékelt térképen megjelölt részeire a magas patogenitású madárinfluenza betegségre vonatkozó védőkörzeti intézkedések kerültek elrendelésre.
A Csongrád-Csanád Megyei Kormányhivatal Agrárügyi Főosztály Élelmiszerlánc-biztonsági és Állategészségügyi Osztály (továbbiakban: hatóság), mint élelmiszerlánc-biztonsági és állategészségügyi feladat-és hatáskörben eljáró hatóság a magas patogenitású madárinfluenza betegség miatt Pusztaszer, Csengele, Kistelek, Balástya, Forráskút települések közigazgatási területeire a CS/I01/03618-2/2021., CS/I01/03639-3/2021., CS/I01/03670-2/2021., CS/I01/03714-2/2021., CS/I01/03834-2/2021. ügyiratszámú határozatokkal elrendelt védőkörzeti intézkedéseket a CS/I01/00414-2/2022. ügyiratszámú határozatával 2022. február 01. naptól feloldotta, ezzel egyidejűleg a nevezett területekre a felügyeleti körzetre vonatkozó intézkedéseket rendelt el.

A madárinfluenza elleni védekezés részletes szabályairól szóló 143/2007. (XII. 4.) FVM rendelet előírja:
„A 4. Címben előírt intézkedéseket a fertőzött gazdaságnak a 46. §-ban meghatározott módon elvégzett előzetes takarítási, fertőtlenítési befejezésének napjától számított legalább 30 napig kell fenntartani." (a 143/2007. (XII. 4.) FVM rendelet 31. §)

A BIZOTTSÁG (EU) 2020/687 FELHATALMAZÁSON ALAPULÓ RENDELETE (2019. december 17.) az (EU) 2016/429 európai parlamenti és tanácsi rendeletnek a bizonyos jegyzékbe foglalt betegségek megelőzésére és az e betegségekkel szembeni védekezésre vonatkozó szabályok tekintetében történő kiegészítéséről előírja:
3. szakasz
55. cikk
Járványvédelmi intézkedések a felügyeleti körzetben
„A járványvédelmi intézkedések időtartama a felügyeleti körzetben
(1) Az illetékes hatóság csak akkor szüntetheti meg a felügyeleti körzetben az e fejezet 1. és 3. szakasza szerint alkalmazott járványvédelmi intézkedéseket, ha a XI. mellékletben előírt időtartam letelt, és teljesülnek az alábbi feltételek:
a) a 39. cikkben foglalt követelményeknek eleget tettek a védőkörzetben; valamint
b) a jegyzékbe foglalt fajokhoz tartozó állatokat tartó létesítmények közül reprezentatív számú létesítményben hatósági állatorvosi látogatásra került sor a 41. cikkel összhangban, és e látogatások eredménye kedvező volt."

A magas patogenitású madárinfluenza vírussal fertőzött gazdaságok kiürítését követően a madárinfluenza elleni védekezés részletes szabályairól szóló 143/2007. (XII. 4.) FVM rendelet 46. §-ban előírt takarítás- és előzetes fertőtlenítés befejezésének napjától számított 30 nap 2022. február 09. napján letelt.

A felügyeleti (megfigyelési) intézkedések alá vont területeken elhelyezkedő gazdaságokat a madárinfluenza elleni védekezés készenléti tervével összhangban megvizsgálták és a telepeken magas patogenitású madárinfluenza jelenlétére utaló betegség tünetei nem mutatkoztak.

A hatóság a rendelkezésére álló adatok és a hivatkozott jogszabályi rendelkezések alapján a magas patogenitású madárinfluenza megbetegedés miatt elrendelt felügyeleti (megfigyelési) intézkedések feloldásáról, a felügyeleti (megfigyelési) körzet megszüntetéséről döntött.

Az eljáró hatóság hatáskörét és illetékességét az élelmiszerláncról és hatósági felügyeletéről szóló 2008. évi XLVI. Törvény 2. § (1), (2) bekezdés e), i) pont, 4. § g), h), k) pont, 24. § (1) bekezdés a) pont, 25. § (1) bekezdés, 26. § (1) bekezdés d) pont, 27. § (1) bekezdés d) pont, 34. § (1) bekezdés d) pont, 51. § (3) bekezdés f) pont, az Állat-egészségügyi Szabályzat kiadásáról szóló 41/1997. (V. 28.) FM rendelet 1. melléklet 126. § (4) bekezdés, a madárinfluenza elleni védekezés részletes szabályairól szóló 143/2007.(XII.04.) FVM rendelet 16. § (1) bekezdés, 30. §, 31. §, a BIZOTTSÁG (EU) 2020/687 FELHATALMAZÁSON ALAPULÓ RENDELETE (2019. december 17.) az (EU) 2016/429 európai parlamenti és tanácsi rendeletnek a bizonyos jegyzékbe foglalt betegségek megelőzésére és az e betegségekkel szembeni védekezésre vonatkozó szabályok tekintetében történő kiegészítéséről 55. cikk (1) bekezdés, a fővárosi és megyei kormányhivatalokról, valamint a járási (fővárosi kerületi) hivatalokról szóló 86/2019. (IV. 23.) Korm. rendelet 2. § (1) bekezdés, a földművelésügyi hatósági és igazgatási feladatokat ellátó szervek kijelöléséről szóló 383/2016. (XII. 2.) Korm. rendelet 13. § e) pont, 18. § (1) bekezdés a) pont, (3) bekezdés, (7) bekezdés b) pont határozza meg.

A hatóság a határozatot az általános közigazgatási rendtartásról szóló 2016. évi CL. törvény 80. § (1) bekezdés, 81. § (1), (4) bekezdés, 85. § alapján adja ki.

Az általános közigazgatási rendtartásról szóló 2016. évi CL. törvény 82. § (1) bekezdés értelmében a döntés a közléssel lesz végleges.

A közigazgatási perindítás lehetőségét az általános közigazgatási rendtartásról szóló 2016. évi CL. törvény 114. § (1) bekezdése biztosítja.
A keresetlevél előterjesztésének határidejéről és módjáról a közigazgatási perrendtartásról szóló 2017. évi I. törvény 37-40. § alapján adott tájékoztatást a hatóság.
A keresetlevél előterjesztésének határidejéről és módjáról a közigazgatási perrendtartásról szóló 2017. évi I. törvény 37-40. § alapján adott tájékoztatást a hatóság.
Az eljáró bíróság hatásköre és illetékessége a közigazgatási perrendtartásról szóló 2017. évi I. törvény 12. § (1) bekezdésén, valamint 13. § (1) bekezdésén alapul.
A közigazgatási perben a felet az illetékekről szóló 1990. évi XCIII. törvény 62. § (1) bekezdés h) pont értelmében tárgyi illeték-feljegyzési jog illeti meg. Az illeték mértékét az illetékekről szóló 1990. évi XCIII. törvény 45/A. § (1) bekezdés határozza meg.
A közigazgatási perrendtartásról szóló 2017. évi I. törvény 50. § (2) és (4) bekezdés alapján az azonnali jogvédelem iránti kérelmet indokolással ellátva, és az annak alapjául szolgáló iratok benyújtásával kell előterjeszteni, az elrendelésének alapjául szolgáló tényeket pedig valószínűsíteni kell. Azonnali jogvédelem keretében kérhető halasztó hatály elrendelése, a halasztó hatály feloldása, ideiglenes intézkedés és előzetes bizonyítási elrendelése.
A peres eljárás illetékét és a perköltséget a félnek a pernyertesség függvényében kell viselnie, arról a bíróság az eljárást befejező döntésében határoz majd. A peres eljárásban a bíróság kérelemre költségmentességet engedélyezhet, ekkor a fél mentesül az illeték megfizetése alól, azonban az esetleges költségmentesség sem mentesíti a hivatal perköltségének viselése alól pervesztessége esetén.

A kötelező elektronikus kapcsolattartásról és ügyintézésről a polgári perrendtartásról szóló 2016. évi CXXX. törvény 608. §, az elektronikus ügyintézés és a bizalmi szolgáltatások általános szabályairól szóló 2015. évi CCXXII. törvény 9. § rendelkezik.

Szeged, 2022. február 10.

dr. Juhász Tünde
kormánymegbízott nevében és megbízásából:

dr. Lamperné dr. Horváth Éva
osztályvezető

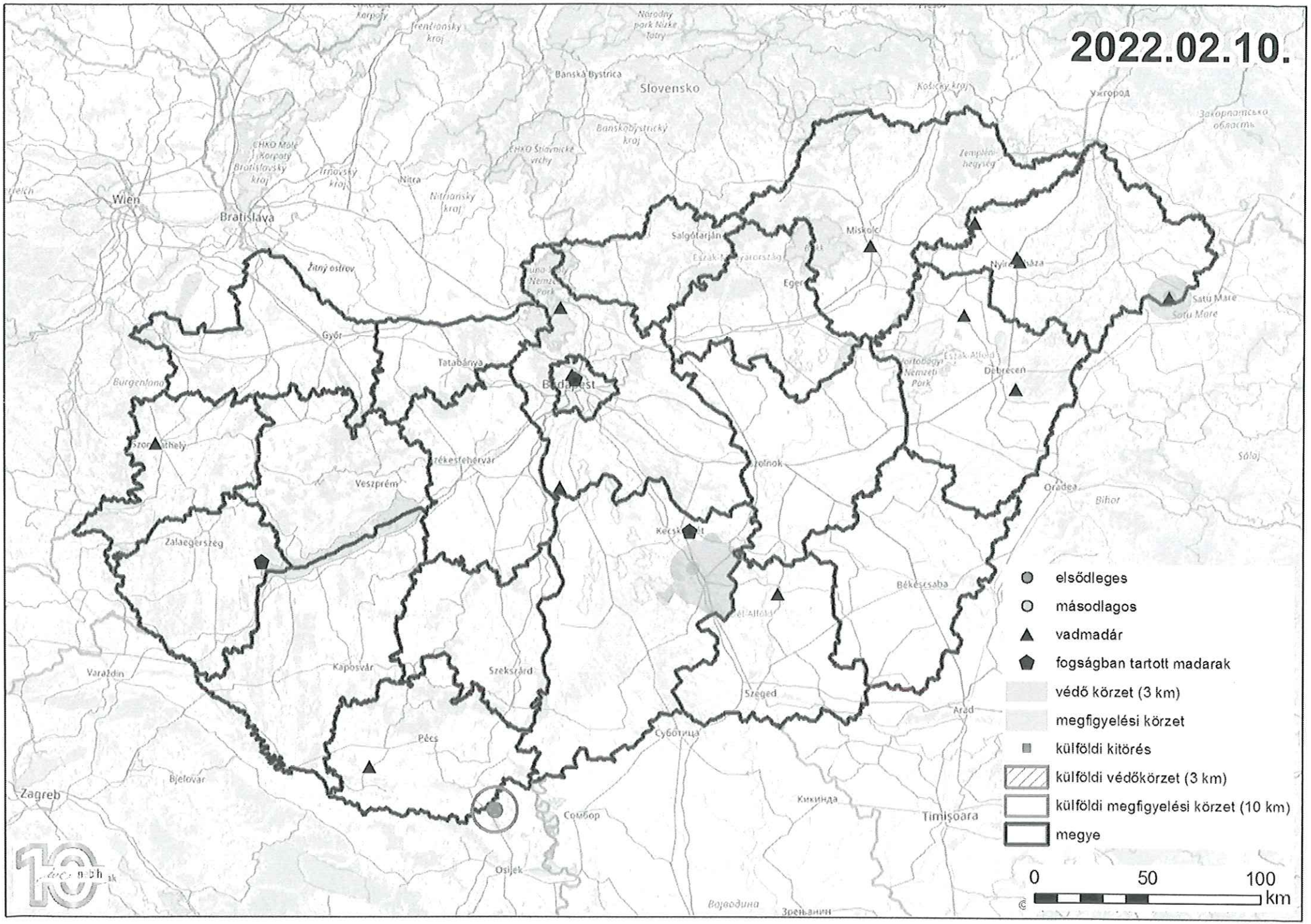
2022.02.10.
elsődleges
másodlagos
vadmadár
fogságban tartott madarak
védő körzet (3 km)
megfigyelési körzet
külföldi kitörés
külföldi védőkörzet (3 km)
külföldi megfigyelési körzet (10 km)
megye
0
50
100
km
Slovensko
Wien
Bratislava
Budapest
Miskolc
Debrecen
Satu Mare
Győr
Tatabánya
Szombathely
Veszprém
Zalaegerszeg
Kaposvár
Szekszárd
Pécs
Szeged
Szolnok
Békéscsaba
Oradea
Arad
Timişoara
Zagreb
Bjelovar
Varaždin
Osijek
Сомбор
Суботица
Кикинда
Војводина
Зрењанин
Ужгород
Banská Bystrica
Nitra
Salgótarján
Egerszeg
Nyíregyháza
Sólaj
Bihor
Burgenland
Žitný ostrov
Trenčiansky kraj
Banskobystrický kraj
Nitriansky kraj
Trnavský kraj
Bratislavský kraj
Košický kraj
Zempléni-hegység
Tatabánya
Székesfehérvár
Kecskemét
Szeged
Arad
Bihor
10