Küldj képeslapot a Mikulásnak!

A faluház előterében található a Mikulás postaládája, amelyet a Bordányi Gyermek- és Ifjúsági Önkormányzat hozott el egyenesen az Északi sarkról.

Részletek a 3. oldalon!

Készítsük el közösen Bordány Adventi Naptárát!

Díszíts ablakot!

Jelentkezés: 2022. november 30-ig

JELENTKEZÉS: FALUHAZ @ BORDANY.HU

Bővebben a 3. oldalon!

XXXII. évfolyam 11. szám | **2022. november**

Friss híreink a www.bordany.hu oldalon!

Bordányi Napló

Bordány Nagyközség Önkormányzatának lapja | Megjelenik 1991 óta | Ingyenes, havonta megjelenő kiadvány

Idén is eljön a Mikulás

Színes programok advent vasárnapjain

A Bordányi Hírek hasábjain már beszámoltunk, hogy az idei adventi hétvégéken is jótékonysági karácsonyi vásárral várják a falu apraja-nagyját a faluház parkjában. A civil szervezetek, az óvoda csoportjai és az iskolai osztályok sok finomsággal, ajándéktárggyal várják majd a jótékonykodókat. Természetesen az idén is szükségük lesz a helyi karácsonyi valutára, a tallira.

Tartalom

Virtuálisan településünk is kékbe borult.....3
Márton nap az óvodában.....4-5
Köszönet a karácsonyi felajánlásokért.....7
Bordányban is legyen Adventi Fénykaraván.....8

„Egy ajándék éppen annyit ér, amennyi szeretettel kiválasztották."– Thyde Monnier

Kis időre elbúcsúzik a Bordányi Napló

A helyben készülő Bordányi Hírek időszakosan továbbra is kiadásra kerülnek, a település friss hírei pedig a bordany.hu honlapon, a homokhatsagszive közösségi oldalon valamint a mobil applikáción lesznek azonnal elérhetőek.

Részletek a 2. oldalon!

13+1 KÖNYVES KIHÍVÁS

Részvételi feltételek:
- korosztály: 18 éves kortól
- érvényes könyvtári tagság
- a játékban szereplő könyveket a helyi könyvtárból kell kölcsönözni

A játékban való részvételért a könyvtárosnál kell jelentkezni!

NYERJ ÉRTÉKES KÖNYVUTALVÁNYT!

2022. január 25 - december 9.

A képviselő-testület október végén ülésezett

Településünk önkormányzatának képviselő-testülete legutóbb október 27-én ülésezett. A testület a Faluház dísztermében tanácskozott. Az első napirendben beszámoló hangzott el a két képviselő testületi ülés közti fontosabb eseményekről, polgármesteri döntésekről, a képviselők tájékoztatót hallgattak meg a lejárt határidejű határozatok végrehajtásáról, az önkormányzat bizottságainak döntéseiről.

A második napirendi pontban két vendéget is vártak: Szenti Szabolcs r. alezredest a Szegedi Rendőrkapitányság vezetőjét és Dobó Attila r. őrnagyot, őrsparancsnokot, akik a rendőrség éves beszámolóját tartották meg. A beszámolót követően a harmadik napirend során módosították az önkormányzat idei költségvetését. A módosításra az állami normatíva változások miatt került sor, amelyet mind a bevételi, mind a kiadási oldalon szükséges volt módosítani.

A negyedik napirendben a képviselők tárgyalták és elfogadták az önkormányzat Szervezeti és Működési Szabályzatát. Az önkormányzat belső ellenőre a képviselő- testület szerveivel kapcsolatos feladatok ellátása címen ellenőrzést folytatott le. Az ellenőrzés javaslatokat fogalmazott meg melyek egy része érinti a Bordány Nagyközség Önkormányzata Szervezeti és Működési Szabályzatáról szóló 16/2019. (XI.14.) önkormányzati rendelet (a továbbiakban: Szervezeti és Működési Szabályzat) gyakorlati alkalmazását. A fentieken túlmenően Csongrád- Csanád Megyei Kormányhivatal Hatósági Főosztály törvényességi Felügyeleti Osztály a CS/B01/0413 0-2/2022. számú szakmai segítségnyújtás keretében felhívta Önkormányzatunk figyelmét, hogy a helyi népszavazás kezdeményezésének eljárásánál a rendeletalkotási felhatalmazás kizárólag a kezdeményező választópolgárok számára terjed ki, ennek okán szükségessé vált ennek rendeletben történő szabályozása, illetve a helyi népszavazás kezdeményezéséről szóló rendelet hatályon kívül helyezése. Ezen megállapítások, illetve a jogszabály alkalmazásának gyakorlata során felmerült tapasztalatok tették indokolttá a Szervezeti és Működési Szabályzat módosítását.

A következő, immár ötödik napirendi pontban a temetőkről és a temetőfenntartásról szóló 5/2015. (III.31.) önkormányzati rendelet módosítására került sor, a hatodik napirendi pont során a település jegyzője a településképi arculati kézikönyvre és a településképi rendeletre érkezett véleményeket ismertette, majd ezt követően a településképi rendelet módosítására került sor.

Bordány Nagyközség Önkormányzatának Képviselő- testülete legközelebb november 24. napján (csütörtök) 17 órakor tartja soron következő testületi ülését.

A napirendi pontok között számos érdekes témát találhatunk. Az első és legfontosabb az Önkormányzat adórendeleteinek felülvizsgálata lesz. A képviselők most döntenek majd arról változtatnak-e, és ha igen mennyivel a helyi adók összegén. Érinti az adóügyeket egy következő napirend is, beszámolót hallgathatnak meg a Bordányi Polgármesteri Hivatal munkájáról, illetve az önkormányzati adóhatóság tevékenységéről. Most a novemberi ülésen döntenek a beérkezett Bursa Hungarica pályázatokról és sor kerül az általános iskolai körzetek meghatározásának véleményezésére is. Az energiacsökkentés érdekében az önkormányzat összhangban a Kormány intézkedéseivel minden bizonnyal elrendeli az igazgatási szünetet a Bordányi Polgármesteri Hivatalban is, erről is csütörtökön születik döntés.

Döntenek még az IKSZT önállóságának év végével történő megszüntetéséről és az egészségügyi alapellátásról szóló rendelet módosításáról.

Kis időre elbúcsúzik a Bordányi Napló is

Az emelkedő rezsiköltségek és a papír árának folyamatos emelkedése miatt a Bordányi Napló nyomdaköltségei is folyamatosan emelkednek. A drágulás miatt döntött úgy a képviselő-testület, hogy a közel ötven milliós megtakarítási csomag részeként a helyi lap kiadását is szünetelteti. A helyben készülő Bordányi Hírek időszakosan továbbra is kiadásra kerülnek, a település friss hírei pedig a bordany.hu honlapon, a homokhatsagszive közösségi oldalon valamint a mobil applikáción lesznek azonnal elérhetőek. Bízunk benne, hogy a költségvetési egyensúly visszaállása lehetővé teszi kedvenc helyi lapunk újbóli nyomdai megjelentetését is.

A Mikulásnak tudnak képeslapot küldeni a gyerekek

A Faluház és Könyvtár előterében, az ajtóval szemben található a Mikulás postaládája, amelyet a Bordányi Gyermek- és Ifjúsági Önkormányzat hozott el egyenesen az Északi-sarkról. A postaládába a Mikulás képeslapokat vár, amelyeknek az egyik oldalára a gyerekek nevét várja, és pár mondatot arról milyen évük is volt az idén, és hogy jók voltak-e. A másik oldal a kreativitásé. Ide gyerekrajzokat vár a Mikulás. A rajzokból majd kiállítás is készül, és minden beküldő kis meglepetésre is számíthat.

Virtuálisan településünk is kékbe borult november 20-án

2001 óta e napon felhívást intéznek a világ országaihoz, hogy támogassák és védelmezzék a gyermekek 1959. évi ENSZ deklarációban megfogalmazott jogait. 1989-ben ezen a napon fogadta el az ENSZ Közgyűlése a Gyermek Jogairól szóló Egyezményt. Az ENSZ a Gyermekjogi Egyezmény azonos jogokat biztosít minden gyermek számára Ugandától Kanadáig, Kínától Franciaországig. A díszkivilágítással ezt ünnepeljük. A gyermekjogok világnapja alkalmából településünk is csatlakozott az UNICEF Magyarország kezdeményezéséhez, amely a gyermekjogok érvényesülésének fontossága mellett a világszerte segítségre szoruló gyermekek egyre növekvő számára hívja fel a figyelmet. Településünk virtuálisan öltözött kék színbe: honlapunk a megszokott zöld helyett kékben várja kedves olvasóit huszadikától egy héten keresztül. A közösségi platformokon pedig a gyermekjogokra hívták fel a figyelmet a különböző bordányi csoportok, közösségek.

Díszíts adventi ablakot!

2022-ben sem maradhat el a már negyedik éve útjára indított közösségi kezdeményezésünk.

Ismételten az adventi időszakban naponta a település egy-egy pontján egy a dátum számával ellátott, feldíszített ablak fénye villan fel, amely napról-napra haladva egy nagy, közös adventi kalendáriumot alkot majd meg.

Bárki csatlakozhat (magánszemély, intézmény, bolt, üzlet) 2022-ben is a játékhoz, akár úgy, hogy ablakdíszt készít, akár úgy, hogy a faluban sétálva megkeresi az aznapi ablakot, és lefotózza. Hogy melyik nap hol található a sorszámmal ellátott kidíszített világító ablak, az meglepetés, szenteste pedig ismét szeretnénk, ha egyszerre világítana majd az összes ablak.

Jelentkezni a faluhaz@bordany.hu e-mail címre küldött, névvel és telefonos elérhetőséggel ellátott üzenettel lehet november 30-ig!

Ha van olyan nap december 1. és 24. között, amikor szívesen díszítenél ablakot, akkor az üzenetben ezt is jelöld meg, próbáljuk figyelembe venni!

Hősi halottainkra emlékeztünk

Az idén is megemlékeztünk hősi halottainkról. A hagyományoknak megfelelően november 1-jén szentmisével, majd azt követően a Szent István téren a második világháborús emlékműnél csendes megemlékezés keretében koszorúzással adóztunk a hősök emlékének. Az egyházközség nevében Ocskó Zoltán és Lajkó Csaba, a települési önkormányzat nevében Tanács Gábor és Kiss-Patik Péter, míg az ifjúsági önkormányzat nevében Lehel Máté és Vas Nimród koszorúztak. A megemlékezésen résztvevők szeretteik, a hősök emléke előtt mécsesekkel tisztelegtek.

Eljöt-Tök? - Családi délután volt az Óvodában

Az óvoda hagyományai közé tartozik a szülők és gyerekek által évről évre nagyon várt Tökfesztivál. Idén mindez október 21-én pénteken került megrendezésre. A szokásokhoz híven a programokat a nagycsoportosok (Méhecske és Napsugár csoport) nagysikerű Tűztánca nyitotta meg. Minden érkező család egy menetlevelet kapott, amibe együtt gyűjthették a pontokat. Akik minden állomást teljesítettek, egy nyereményjátékon vehettek részt. „Tökfaragó” és „Tökös ételek” versenyére is sor került, amin a nyertesek sok szép ajándékkal tértek haza. A délután programja voltak még többek között a tökös-teke; célba dobó; tök talicskázó verseny; pókos akadály háló; kulcskeresés a kukoricában; agyagozás; kézműveskedés; arcfestés; valamint csillámtetoválás. A nagy játékban megéhezett résztvevők zsíros kenyérrel és sült tökkel olthatták éhségüket. Miután besötétedett, a lámpásokkal kivilágított udvarra megérkeztek a Boszorkányok. Az óvoda dolgozói egy látványos tánccal készültek, jól meglepve a vendégeket. Végül az eredményhirdetés zárta a délután eseményeit. Ezúton is gratulálunk a nyerteseknek, illetve szeretnénk megköszönni a szülők támogatását, hogy ez az izgalmas program idén is ilyen sikeresen zárult.

Horváthné Kálmán Zita intézményvezető-helyettes

Márton nap az óvodában

Ebben az évben is megemlékeztünk a Márton napról az óvodánkban. Azon a héten a tevékenységeink a liba, és az ehhez a naphoz kapcsolódó szokások, hagyományok, népi megfigyelések köré épültek fel.

Beszélgettünk a liba jellemzőiről, testfelépítéséről, táplálkozásáról, minél több oldalról közelítettük meg ezt a témakört. Készítettünk többféle technikával libákat, libaanyót, amelyekkel a folyosót díszítettük. A gyerekek a kukorica morzsolást is kipróbálhatták, majd sétáltunk is morzsolt kukoricán, amivel sikerült jól megmasszírozni a talpacskákat. A kislibák a csőrükkel (ujjakkal) csipegették fel a kukoricaszemeket, és válogatták szét a különböző színű kukorica szemeket. A csutkával is lehetett talpat masszírozni, és egy más hátát is, ami jó móka volt a gyerekek számára. Igazi liba tollat is kipróbálhatták hogyan lehet fújni. Közben persze énekeltünk, mondókáztunk, és megismerkedtünk Márton legendájával is.

Séta közben testközelből is megfigyeltük a libákat, és hallhattuk a hangjukat is.

Hét végére minden csoportban elkészültek a liba fejdíszek, és a lámpások is minden kisgyereknek. Ehhez a naphoz kapcsolódó egyik szokás, hogy aki ezen a napon libát nem eszik, egész évben éhezik. Ezért aztán liba lakoma is készült a délelőtt folyamán. Igaz nem liba húst, de liba síros kenyeret ehettek a gyerekek, amire liba formájú őrölt paprikát szórtunk, így reméljük senki nem fog éhezni.

Miután elfogyasztottuk a finom lakomát, mindenki megkapta a libás fejdíszt és indultak is a „kislibák” az udvarra miközben énekeltük közösen a Száz liba egy sorban kezdetű dalt. Körbe jártuk az udvart a kislibákkal, majd minden csoport előad-

ta azt a mondókát, verset, amit erre az alkalomra tanult.

Ekkor következett a meglepetés, amikor is két ügyes Méhecske csoportos kisgyerek elmesélte nekünk Márton történetét, hogy hogyan lett a katonából püspök, és miért kerül Márton napkor a liba az asztalra.

A mese után jött a liba pásztor, aki beterelte az összes kislibát a libaólba, ami az ovi foci pálya volt. Itt bújt el Márton a libák között. Egyszer csak jöttek a dajka nénik jelmezekbe, és Mártont keresték. A libák persze hangos gágogásukkal elárulták hol van ő, és meg is találták, majd püspökké avatták. Ekkor következett még egy meglepetés, mert Gabi néni egy nagyon szép dalt énekelt el nekünk, ami erről a történetről szólt. Meghatódva hallgattuk végig a szép dalt, majd mindenki a kezébe vette a saját lámpását, amelyekben már égtek a mécsesek, és elindult sétálva, lámpásokkal.

Tücsök csoport

Területi mesemondó versenyen vettek részt településünk diákjai

Október végén mesemondó versenyt rendeztünk iskolánkban, alsó tagozatos diákjaink számára. Nagyon sok kisgyerek készült lelkesen a versenyre, öröm volt hallgatni a szebbnél szebb meséket.

Helyezések az 1. osztályban: I. Tari Luca és Horváth András; II. Tóth Laura; III. Katona Olivér és Simon Titusz.

2. osztályosok eredményei: I. Gyuris Maja; II. Lajkó Léna és Kovács Petra Szimonetta.

3. osztályban elért eredmények: I. Szabó Csenge; II. Dobó Lívia és Szarvas Lora;

III. Rácz Milana Alexa, Zádori Bernadett Anita és Vas Magor Benedek.

4. osztály dobogósai: I. Avramucz Kincső; II. Horváth Georgina és Schmidt Hanna.

Üllésre, a területi versenyre továbbjutott: Horváth András (1.o) , Tari Luca (1. o), Szabó Csenge (3. o) és Avramucz Kincső (4. o). A verseny november 16-án került megrendezésre, kis versenyzőink ügyesen, bátran képviselték iskolánkat. Közülük Horváth András különdíjban részesült.

Gratulálunk minden résztvevőnek!

Pályaorientációs börzét rendezett az általános iskola a Faluház nagytermében

2022. november 17-én 17 órakor Pályaorientációs börzét rendeztünk a nyolcadik osztályos tanulóknak és minden érdeklődőnek. A rendezvényt iskolánk intézményvezetője nyitotta, aki bemutatójában tájékoztatta a megjelent szülőket és tanulókat az aktuális tennivalókról és a fontosabb időpontokról.

Megismerkedhettünk az írásbeli vizsgákra jelentkezés online lehetőségével ügyfélkapun keresztül, valamint a szülői adatbegyűjtő programmal, amely segítségével a otthonról intézhető a jelentkezési lap kitöltéséhez szükséges adatfelvétel. Ocskó Zoltán prezentációját követően tizennégy intézmény képviselőitől kaphattak első kézből információkat tanulóink.

Egyházközségünkről és közelgő eseményeiről

December: a népi elnevezés szerint Karácsony hava

Az év hátralévő hónapja: Advent, a kereszténység számára a várakozás, a készülődés ideje. Készülődünk külsőségekben: takarítunk, díszítünk, ajándékokat vásárolunk, sütünk, főzünk. Az igazi készülődés azonban a szívünkben-lelkünkben zajlik, amikor nemcsak a környezetünket öltöztetjük ünneplőbe, hanem a lelkünket is. A Karácsonyt megelőző hetekben szeretnénk elcsendesedni, egy kicsit jobban odafigyelni a lelkünkre s a Jóisten szavára. Így készülünk az egyik legszebb ünnepünkre, Urunk születésére, Karácsonyra.

Egyházközségünk programjai Advent idején

Az alábbiakban összegyűjtöttük Egyházközségünk programjait, melyekkel segíteni szeretnénk, hogy méltón felkészüljünk Jézus megtestesülésének ünnepére. Szeretettel hívunk és várunk mindenkit tervezett programjainkra!

Advent I., II., III. és IV. vasárnapja – 9.30: november 27.; december 4.; 11.; 18.

A szentmiséken a liturgikus szín a viola: az összeszedettség, szent fegyelem és a bűnbánat színe. A harmadik vasárnap kivételével az oltárt nem díszíti virág, az orgona is visszafogottabban szól. A szentmise elején ünnepélyes keretek közt gyújtjuk meg az adventi koszorú gyertyáit, miközben felhangzik Egyházunk ősi éneke: Rorate caeli de super… Harmatozzatok magasságos egek, s a felhők hozzák az Igazat.

Adventi koszorúk megszentelése

Várakozásunkat segíti elmélyülni az adventi koszorú, mely, mint egy élő naptár, mutatja a családnak s a templomi közösségnek a Karácsony közeledését. 3 lila és egy rózsaszín gyertya jelzi a vasárnapok múlását. November 27-én, Advent első vasárnapján a 9.30 órakor kezdődő szentmisén adventi koszorúink megszentelésére nyílik lehetőség, ezért – aki csak teheti - hozza magával az ünnepi időszakra akár saját kezűleg elkészített, akár előkészített adventi koszorúját.

Folytatás a 6. oldalon!

Szent Miklós ünnepe

Advent II. vasárnapján, december 4-én, a 9.30-kor kezdődő szentmise keretében emlékezünk meg ajándékozó szentünkről, Miklós püspökről.

Rorate szentmisék - december 1., 8., 15. , 22. – csütörtök, 6.30

Régi szép adventi szokás a hajnali mise, mely még sötétben kezdődik, de mire véget ér, a nap is felkel. Kifejezi virrasztó várakozásunkat Krisztus eljövetelére. E szentmisére hozhatunk gyertyákat, a szentmise első könyörgéséig ezekkel világítunk.

Karácsonyi lelkigyakorlat; betegek szentsége

A karácsonyi lelkigyakorlat időpontja: december 10., szombat 17 óra és december 11. vasárnap 9.30, a lelkigyakorlatot Olasz Attila atya tartja.

Ezeken a napokon gyónási lehetőség lesz templomunkban. December 11-én a szentmise keretében lesz a betegek szentségének, a betegek kenetének kiszolgáltatása is. Ezt a szentséget nem csak az idősek, hanem mindazok felvehetik, akik meg vannak keresztelve, és valamilyen súlyos betegségben szenvednek. Fiatalok is kérhetik, például súlyos műtét előtt. Sokan nem részesülnek ilyen módon Isten kegyelméből akkor, amikor erre a legnagyobb szükségük lenne. Ne féljünk ettől a lehetőségtől.

Karácsonyi beteglátogatás

A karácsonyi beteglátogatás időpontja december 22-én 8 órától azok számára, akik nem tudnak templomba jönni, de szeretnének gyónni, áldozni. Kérjük a hozzátartozókat, hogy kérésüket jelezzék a sekrestyében név, lakcím, telefonszám megjelölésével.

Szállást keres a Szent Család kilenced a templomban

December 15-tól (csütörtök) december 23-ig (péntek) a Szállást keres a Szent Család kilencedet végezzük a templomban.

Jótékonysági Karitász vásár

Adventi jótékonysági vásárt szervez a bordányi Karitász Csoport a templomban az adventi hétvégéken a szent-misék után. A vásár bevételét a rászoruló családok segítésére fordítja a Karitász. A Csoport tagjai köszönik a hívek eddigi és további nagylelkű támogatását!

Karácsony

- Karácsony szenteste - december 24. (szombat) 21.30 - „Ejféli" szentmise, előtte 9 órától karácsonyi műsor
- Urunk születése (parancsolt ünnep) - december 25. (vasárnap) 9.30 - Ünnepi szentmise
- Szent István első vértanú ünnepe - december 26. (hétfő) 9.30 - Ünnepi szentmise
- Év végi hálaadás - December 31. (szombat) 15.00 óra
- Szűz Mária Isten-anyasága (parancsolt ünnep) -Január 1. (vasárnap) 09.30 - Ünnepi szentmise
- Vízkereszt – Urunk megjelenése (parancsolt ünnep) Január 6. (péntek) 17 óra - Ünnepi szentmise

Harmatozzatok égi magasok!

Harmatozzatok égi magasok!
Téged vár epedve
a halandók lelke.
Jöjj el édes Üdvözítőnk!

Mert az emberek ott tévelygenek,
hol te égi fényed
útján nem vezérled
őket, édes Üdvözítőnk.

Áldás, dícséret s hála tenéked,
mert fényes világunk
s legfőbb boldogságunk
te vagy, édes Üdvözítőnk.

PIETAS
TEMETKEZÉSI VÁLLALKOZÁS
Bordányban
a régi temetőben
Ügyintéző: Gallai Éva
Telefon: 06-30/924-3293
Halott szállítási ügyelet: 0-24 óráig
Telefon: 06-30/207-4129
Teljes körű temetkezési szolgáltatás

TEMETKEZÉS
BORDÁNYBAN
Csongrád
Megyei
Kegyeleti Kft.
Temetkezési üzlete és irodája
a Kossuth u. 81. szám alatti
VIRÁG-AJÁNDÉKBOLTBAN
Üzletvezető: KOVÁCS IMRÉNÉ
Tel.: 62/288 569; +3630/ 376 0335
ÜGYELET 0 – 24 ÓRÁIG:
+3630/ 565 8381; +3630/ 565 8378

Házasságkötések 2022-ben

Varró Gyöngyvirág és Berta István, Celotti Anna és Veres István, Skultéty Bernadett és Lengyel Dávid Csaba, Varga Brigitta és Polyák Gábor, Jenei Erzsébet és Papdi Krisztián, Tápai Helga és Dorogi Attila, Boldog Anna Fanni és Futó Tamás Zoltán, Alk Kinga és Masír Sándor Róbert, Szabó Nóra és Lachata István, Illés Petra és Szilágyi Tamás, Kálmán Anikó és Kokai Sebestyén András, Kálmán Csilla és Vígh István, Kalmár Eszter és Maróti Zsolt

Köszönet a karácsonyi felajánlásokért

Az idén is négy fenyőfával járultak hozzá településünk ünnepéhez. Ezúton is köszönjük Nyári Szilveszter, Bakó

Sándorné, Sipos Ramóna, Peták Ferencné felajánlását. A fenyőfák a karácsonyi színpadot és az adventi koszorút díszítik majd. A betlehemhez Palotás József szalmabálákkal, Lovai Mihály pedig kukorica kévékkel járult hozzá. Köszönjük!

„Bordány az újabbak között!”

A Rúzsa Sándor Betyár Egyesület által szervezett I. Ruzsai Pásztor-Betyár Hagyományőrző Találkozón Masír János és Ocskó Elek fogathajtók jelenlétükkel jól szolgálták a lovashagyományokat és erősítették a helyi gazdaközösség jó hírét.

Kívánok további jó együttműködést, erőt, egészséget!

Szeretettel: *Szanka János, egyesületi elnök*

ÚJ COOP ABC
6795 Bordány
Honvéd tér 1.

AJÁNDÉKOZZON EGYSZERŰEN COOP AJÁNDÉKKÁRTYÁN!

COOP ABC

A JÓ helyeken mindig van egy JÓ SZOMSZÉD

NYITVATARTÁS:
H–P.: 6–19
Szo.: 6–15
V.: 7–11

AJÁNLATUNK: 2022.11.25–11.29.

Barilla
spagetti tészta
1 kg
1795 Ft/kg
1795 Ft helyett: 1499 Ft
1499 Ft/kg

Coccolino
öblítő koncentrátum creat.tiare
1450 ml, 1206 Ft/l
1749 Ft helyett: 1599 Ft
1103 Ft/l

Knorr
üveges szósz
tejsz.gombás
400 g
2398 Ft/kg
959 Ft helyett: 849 Ft
2122 Ft/kg

Cheetos
sajtos, ketchupos
85 g
5400 Ft/kg
459 Ft helyett: 369 Ft
4341 Ft/kg

Dentalife
small
kutya jutalomfalat
115 g
6078 Ft/kg
699 Ft helyett: 549 Ft
4774 Ft/kg

Áraink az áfát tartalmazzák, és a készlet erejéig érvényesek.
A termékek csomagolása színben és mintában eltérhet a bemutatottaktól.
A megjelenő termékek fotói csak illusztrációk.
Felelős kiadó: COOP Szeged Zrt. 6721 Szeged, Szent István tér 16.

Biip Halloween party-t rendezett a GYIFÖ

Idén már 6. alkalommal szervezte meg október 28-án a Bordányi Gyermek- és Ifjúsági Önkormányzat halloween tematikájú rendezvényét. Ismét kiderült, hogy ez az egyik legjobban kedvelt program, ugyanis közel 30 fiatal vett részt rajta.

A délután folyamán az ifjúsági önkormányzat számos programelemmel készült. Különböző bátorság próbákon próbálhatták ki magukat a gyerekek: méregzsák búvóhelyén ki kellett tapogatni a dobozban elrejtett kincseket, a sikoly mérésen kiderült, ki tud a leghangosabban sikoltani, a rettegés szobájában egyedül kellett a próbát teljesíteni, de a fekete üstben is többféle íz illetve illat próbán is részt lehetett venni bekötött szemmel.

Ezek mellett Kahoot kvízben, Just Dance táncversenyen és halloweeni mese- és filmkvízben is lehetett pontokat szerezni.

Természetesen mindenki a jelmezversenyt várta a legjobban, ahol a zsűri édesség meglepetéssel díjazta a legötletesebb, legrémisztőbb és legaranyosabb jelmezbe bújt fiatalokat. Emellett díjazásban részesült a legbátrabb és a legjobban táncoló is.

Sokan hozták magukkal a GYIFÖ által kiadott Pecsétgyűjtőt, így ők újabb pecséttel kerültek közelebb az ajándékhoz. Akinek még nem volt Pecsétgyűjtője kérhetett, így számára is elkezdődhetett a pecsétgyűjtés. Érdemes tehát minden GYIFÖ által szervezett programra elhozni.

Az eseményről készült fotók a GYIFÖ hivatalos Facebook oldalán megtekinthetők.

Vida Patrícia
Bordányi Gyermek- és Ifjúsági Önkormányzat polgármestere

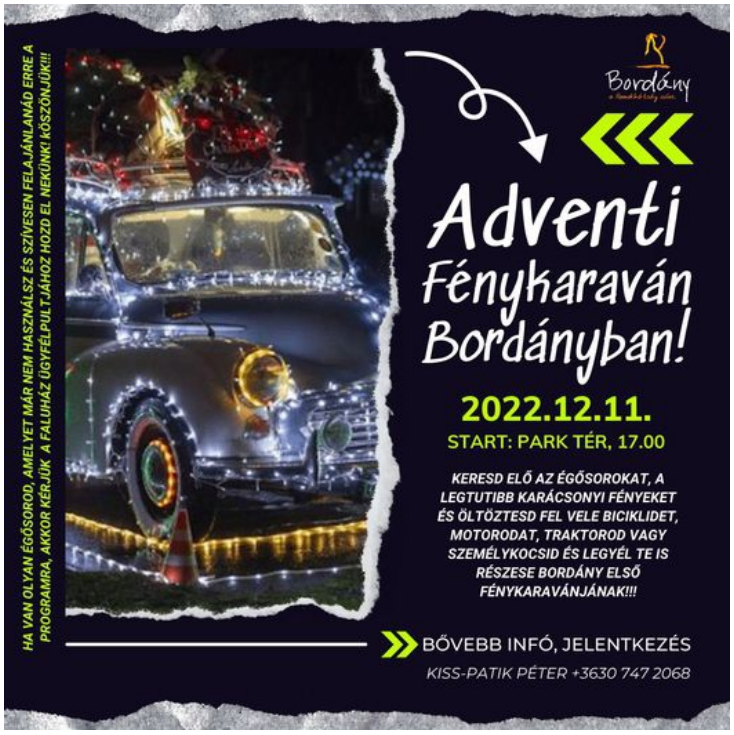

Bordányban is legyen Adventi Fénykaraván

Az idén nemzetközi és hazai példák nyomán Bordányban is meghirdetjük az Adventi Fénykaravánt, amelybe karácsonyi fényekbe öltöztetett járművekkel jelentkezhetnek a lakosok. Biciklivel, motorral, személygépkocsival, traktorral vagy akár kisteherautókkal is jelentkezhetnek, a lényeg, hogy minél több dísz, fénysor legyen a járművön. Jelentkezni Kiss-Patik Péternél lehet a +36307472068-as telefonszámon.

Az önkormányzat korlátozott számban invertert biztosít annak érdekében, hogy akinek csak 220V-os izzósora van, használni tudja a járművén.

Bízunk benne, hogy az idén már nem csak Domaszéken vagy Zsombón, hanem nálunk is meghonosodik ez a szép és látványos hagyomány, és december 11-én a fénybe öltözött járművek végighaladnak majd településünk utcáin.

IDŐJÓS
A Bordányi Napló jövő heti időjárás előrejelzése

Hétfő	Kedd	Szerda	Csütörtök	Péntek	Szombat	Vasárnap
7°C / 0°C	7°C / 1°C	7°C / 1°C	7°C / 2°C	7°C / 2°C	6°C / 1°C	7°C / 2°C
Elvétve Felhős	Zápor	Elvétve Felhős	Elvétve Felhős	Zápor	Elvétve Felhős	Zápor

Kiadó: Faluház és Könyvtár, Bordány Főszerkesztő: Boldog Anna Fanni, mb. intézményvezető Levelezési cím: 6795 Bordány, Park tér 1. E-mail cím: naplo@bordany.hu Megjelenik: havonta 1000 példányban ISSN 2062-4255 Számítógépes szerkesztés, tördelés: Faluház és Könyvtár, Bordány Telefon: 30/965-0771 Vállalkozói hirdetések feladása: naplo@bordany.hu Kéziratokat nem őrzünk meg, és nem küldünk vissza. Közlés esetén fenntartjuk a szerkesztés jogát! A megjelent meghívók és hirdetések tartalmáért felelősséget nem vállalunk. További hírek, részletes információk, tudnivalók: www.bordany.hu Lapterv, nyomdai előkészítés: Gyuris János Nyomdai előállítás: s-Paw Bt. 62/999-860 A Bordányi Napló közösségi terjesztéssel jut el Önhöz! Csatlakozzon hozzánk! https://www.facebook.com/bordanycity | www.bordany.com